



Møteprotokoll

Utvalg: Dovrefjell nasjonalparkstyret
Møtested: Store møterom, Hjerkin, Norsk villreinsenter
Dato: 03.10.2016
Tidspunkt: 12:00 – 15:00

Følgende faste medlemmer møtte:

Navn	Funksjon	Representerer
Bengt Fasteraune	Leder	Dovre k
Magnhild Vik	Medlem	Rauma k
Ingvill Dalseg	Medlem	Oppdal k
Mariann Skotte	Medlem	Lesja k
Hilde Frankmo Tverraaen	Medlem	Folldal k
Sidsel Pauline Rykhus	Medlem	Møre og Romsdal FK
Iver Erling Støen	Medlem	Oppland FK
Bård Sødal Grasbekk	Medlem	Hedmark Fk FK

Følgende medlemmer hadde meldt forfall:

Navn	Funksjon	Representerer
Rolf Jonas Hurlen	Medlem	Neset k
Ellen Haugen Bergsrønning	Medlem	Sør-Trøndelag FK
Ståle Refstie	Nestleder	Sunndal k
Christian Steenland	Medlem	Tynset k

Følgende varamedlemmer møtte:

Navn	Møtte for	Representerer
Toril Melheim Strand	Rolf Jonas Hurlen	Neset k
Merete Myhre Moen	Christian Steenland	Tynset k

Merknader

Fra administrasjonen møtte:

Navn	Stilling
Carl S. Bjurstedt	Nasjonalparkforvalter
Lars Børve	Nasjonalparkforvalter



Godkjenning:

Protokollen er bekreftet godkjent ved gjennomsyn hos leder og det valgte medlem i sak 24, se arkivsak 2016/633 og følgende dokumenter:

- Utsendt protokollutkast (dok. nr. 47), med godkjenninger fra
- Bengt Fasteaune (dok. i 16/633 nr. 53 av 12.10 2016) og
- Sidsel Rykhus (dok. i 16/633 nr. 51 av 6.10.2016)



Saksliste

Utvalgssaksnr	Innhold	Arkivsaksnr
ST 24/2016	Godkjenning av møteinnkalling og dagsorden, valg av et medlem til å godkjenne protokollen	
ST 25/2016	Delegerte vedtak til referat	
RD 116/2016	Dispensasjon - Motorferdsel - 2016 - 2018 - Transport med traktor av brensel, materialer m.m. til hytter i Tjønnglupen, retur reinslakt - Tjønnglupen Hytteeierforening v/Sivert H. Sæteren	2016/5200
RD 117/2016	Dispensasjon - Eikesdalsvatnet LVO - Dalsida LVO - 2016 - Bruk av helikopter for transport til fire sameiehytter - Eikesdal Sameige	2016/5007
RD 118/2016	Dispensasjon - Dovrefjell-Sunndalsfjella nasjonalpark - Bar mark - Transport med bil og traktor på kjøresporet til Snøfjellstjønnna for hytte 356/1/15 - Erik R Nerhoel	2016/4994
RD 119/2016	(RD 119-124 – jf. RS 14/2016 nedenfor) Ny behandling etter klage – Dovrefjell-Sunndalsfjella NP – Dispensasjon – Transport med bil/traktor for hytte ved Tverrfjellet 356/1/134 – Trond Tronsgård	2015/3113
RD 120/2016	Ny behandling etter klage – Dovrefjell-Sunndalsfjella NP – Dispensasjon – Transport med bil/traktor for hytte ved Tverrfjellet 356/1/248 – Knut Storli	2015/5066
RD 121/2016	Ny behandling etter klage – Dovrefjell-Sunndalsfjella NP – Dispensasjon – Transport med bil/traktor for hytte ved Tverrfjellet 356/1/121 – Kjell Stensheim	2015/3109
RD 122/2016	Ny behandling etter klage – Dovrefjell-Sunndalsfjella NP – Dispensasjon – Transport med bil/traktor for hytte ved Tverrfjellet 351/1/212 – Sturla Sæther	2015/3111
RD 123/2016	Ny behandling etter klage – Dovrefjell-Sunndalsfjella NP – Dispensasjon – Transport med bil/traktor for hytte ved Tverrfjellet 351/1/212- Odd Fiske	2015/2809
RD 124/2016	Ny behandling etter klage – Dovrefjell-Sunndalsfjella NP – Dispensasjon – Transport med bil/traktor for hytte ved Tverrfjellet 351/1/181 – Kristine O. Stene	2014/4576



Utvalgssaksnr	Innhold	Arkivsaksnr
RD 125/2016	Dispensasjon – Dalsida landskapsvernområde – Bruk av båtmotor på Vangsvatnet – 2016-2019 – Ola Erik Myren	2016/4544
RD 126/2016	Dispensasjon – Torbudalen biotopvernområde – Bruk av motorbåt på Reinsvatnet for transport av ved, materialer og proviant – Ola Smistad	2016/3955
RD 127/2016	Delegert sak – Dispensasjon - Åmotsdalen landskapsvernområde - Bruk av ATV for transport av vitenskapelig utstyr og proviant – NINA	2016/1205
RD 128/2016	Dispensasjon – Torbudalen biotopvernområde – Bruk av motorbåt på Reinsvatnet til egen hytte – Jan Oddbjørn Kolmann Johnsen	2016/2335
RD 129/2016	Tillatelse – Knutshø landskapsvernområde – Kjøring over vadet i elva Kakella ved Storvollen i Kakelldalen – Kakelldalen Beitelag BA	2016/4211
RD 130/2016	Delegert vedtak – Dispensasjon – Torbudalen BVO – Bruk av motorbåt på Reinsvatnet – Sunndal fjellstyret	2016/3622
RD 131/2016	Dispensasjon – Torbudalen biotopvernområde – Transport av materialer med motorbåt på Holbuvannet ifbm restaurering av Skyttarhytta – Martin Sæther	2016/2639
RD 132/2016	Dispensasjon – Dovrefjell-Sunndalsfjella nasjonalpark – Bar mark – Biltransport av mannskap til sauesanking, kjøresporet til Snøfjellstjønnna – Soløyfjellet beitelag v/ Odd-Einar Norheim	2016/5611
RD 133/2016	Dispensasjon – Dalsida landskapsvernområde – Bruk av båtmotor på Vangsvatnet i forbindelse med fiskeing – 2016-2020 – Oddbjørn Torsgård	2016/5090
RD 134/2016	Dispensasjon – Knutshø landskapsvernområde – Rypetaksering med hund – 2016-2018 – Follidal fjellstyret	2016/4808
RD 135/2016	Dispensasjon – Eikesdalsvatnet LVO – Bruk av helikopter til transport av tømmerhytte og utstyr – Gaudalsvatnet – Ed Maynor Sjøseth	2013/8547



Utvalgssaksnr	Innhold	Arkivsaksnr
ST 26/2016	Referatsaker	2003/4333
RS 12/2016	Endelig vedtak – Klage (tatt til følge – landing avslått) – Eikesdalsvatnet landskapsvernområde – Landing med helikopter i Katthammaren i forbindelse med filminnspilling – Baseheimen / Jetman v/ Tom Erik Heimen	2015/1972
RS 13/2016	Melding om vedtak – Eikesdalsvatnet landskapsvernområde – Sandgrovbotn-Mardalsbotn biotopvernområde – «Småkraftpakke Rauma-Neset»	2014/8376
RS 14/2016	Endelig vedtak (klagesak, direktoratet) – Dovrefjell-Sunndalsfjella nasjonalpark – Bruk av bil/traktor på kjøresporet til søndre Snøfjellstjønnen for transport av utstyr m.v. for bruk på hytte 356/1/212 ved Tverrfjellet – Sturla Sæther	2015/3111
RS 15/2016	Befaring – etterkontroll Lundlivegen, omlegging – 18.08.2016	2015/5656
RS 16/2016	Arbeider langs gamle Kongeveien/pilegrimsleden over Hjerkinnhø	2014/6172

Saker til behandling

ST 27/2016	Søknad fra Kari Oddveig Holen, Lesja, om ombygging og tilbygg til seterhus på Gardsenden i Fokstugu landskapsvernområde	2016/5088
ST 28/2016	Søknad fra Heidi Åsen og Egil Rune Slåen, Folldal, om å rive nåværende hytte og uthus ved Råtåsjøen i Knutshø landskapsvern-område og sette opp ny hytte med uthusdel på ny tomt i nærheten	2016/4877
ST 29/2016	Søknad fra Henry Ødegård, Dombås, om å rive uthus og sette opp anneks til hytte ved Lesjabekken i Fokstugu landskapsvernområde	2016/4941
ST 30/2016	Sak - Åmotan-Grøvdalen landskapsvernområde - Dispensasjon - Framføring av strøm i jordkabel til hytter på Stortæla i Grødalen - Sunndal Energi	2015/2513
ST 31/2016	Dovrefjell nasjonalparkstyret - Reoppnevning av rådgivende utvalg	2016/2188



Utvalgssaksnr	Innhold	Arkivsaksnr
ST 32/2016	Orienteringer - Eventuelt - Dovrefjell nasjonalparkstyret 3.10.2016	2014/4199

ST 24/2016 Godkjenning av møteinnkalling og dagsorden, valg av et medlem til å godkjenne protokollen

Saksprotokoll i Dovrefjell nasjonalparkstyret - 03.10.2016

Forslag til vedtak og innstilling

1. Dovrefjell nasjonalparkstyret godkjenner innkalling og sakliste til møte 3.10.2016
2. Til å godkjenne protokollen sammen med lederen velges ...

Merknader i saken

Spørsmål fra Toril Melheim Strand om regional plan og forvaltningsplan. Dette ble tatt opp under orienteringssaker.

Vedtak

Enstemmig som innstillingen, med valg av Sidsel Rykhus til å underskrive protokollen.

ST 25/2016 Delegerte vedtak

Saksprotokoll i Dovrefjell nasjonalparkstyret - 03.10.2016

Forslag til vedtak og innstilling

1. Dovrefjell nasjonalparkstyret tar delegerte saker til referat 116-135 til etterretning.

Merknader i saken

Ingen.

Vedtak

Enstemmig som innstillingen

Refererte delegerte saker 3.10.2016:

116/2016 Dispensasjon - Motorferdsel - 2016 - 2018 - Transport med traktor av brensel, materialer m.m. til hytter i Tjønnglupen, retur reinslakt - Tjønnglupen Hytteeierforening v/Sivert H. Sæteren 2016/5200

117/2016 Dispensasjon - Eikesdalsvatnet LVO - Dalsida LVO - 2016 - Bruk av helikopter for transport til fire sameiehytter - Eikesdal Sameige 2016/5007



- 118/2016 Dispensasjon - Dovrefjell-Sunndalsfjella nasjonalpark - Bar mark - Transport med bil og traktor på kjøresporet til Snøfjellstjønnna for hytte 356/1/15 - Erik R Nerhoel 2016/4994
- 119/2016 Ny behandling etter klage - Dovrefjell-Sunndalsfjella NP - Dispensasjon - Transport med bil/traktor for hytte ved Tverrfjellet 356/1/134 - Trond Tronsgård 2015/3113
- 120/2016 Ny behandling etter klage - Dovrefjell-Sunndalsfjella NP - Dispensasjon - Transport med bil/traktor for hytte ved Tverrfjellet 356/1/248 - Knut Storli 2015/5066
- 121/2016 Ny behandling etter klage - Dovrefjell-Sunndalsfjella NP - Dispensasjon - Transport med bil/traktor for hytte ved Tverrfjellet 356/1/121 - Kjell Stensheim 2015/3109
- 122/2016 Ny behandling etter klage - Dovrefjell-Sunndalsfjella NP - Dispensasjon - Transport med bil/traktor for hytte ved Tverrfjellet 351/1/212 - Sturla Sæther 2015/3111
- 123/2016 Ny behandling etter klage - Dovrefjell-Sunndalsfjella NP - Dispensasjon - Transport med bil/traktor for hytte ved Tverrfjellet 351/1/212- Odd Fiske 2015/2809
- 124/2016 Ny behandling etter klage - Dovrefjell-Sunndalsfjella NP - Dispensasjon - Transport med bil/traktor for hytte ved Tverrfjellet 351/1/181 - Kristine O. Stene 2014/4576
- 125/2016 Dispensasjon - Dalsida landskapsvernområde - Bruk av båtmotor på Vangsvatnet - 2016-2019 - Ola Erik Myren 2016/4544
- 126/2016 Dispensasjon - Torbudalen biotopvernområde - Bruk av motorbåt på Reinsvatnet for transport av ved, materialer og proviant - Ola Smistad 2016/3955
- 127/2016 Delegert sak - Dispensasjon - Åmotsdalen landskapsvernområde - Bruk av ATV for transport av vitenskapelig utstyr og proviant - NINA 2016/1205
- 128/2016 Dispensasjon - Torbudalen biotopvernområde - Bruk av motorbåt på Reinsvatnet til egen hytte - Jan Oddbjørn Kolmann Johnsen 2016/2335
- 129/2016 Tillatelse - Knutshø landskapsvernområde - Kjøring over vadet i elva Kakella ved Storvollen i Kakelldalen - Kakelldalen Beitelag BA 2016/4211
- 130/2016 Delegert vedtak - Dispensasjon - Torbudalen BVO - Bruk av motorbåt på Reinsvatnet - Sunndal fjellstyret 2016/3622
- 131/2016 Dispensasjon - Torbudalen biotopvernområde - Transport av materialer med motorbåt på Holbuvannet ifbm restaurering av Skyttarhytta - Martin Sæther 2016/2639
- 132/2016 Dispensasjon - Dovrefjell-Sunndalsfjella nasjonalpark - Bar mark - Biltransport av mannskap til sauesanking, kjøresporet til Snøfjellstjønnna - Soløyfjellet beitelag v/ Odd-Einar Norheim 2016/5611



133/2016 Dispensasjon - Dalsida landskapsvernområde - Bruk av båtmotor på Vangsvatnet i forbindelse med fising - 2016-2020 - Oddbjørn Torsgård 2016/5090

134/2016 Dispensasjon - Knutshø landskapsvernområde - Rypetaksering med hund - 2016-2018 - Følldal fjellstyret 2016/4808

135/2016 Dispensasjon - Eikesdalsvatnet LVO - Bruk av helikopter til transport av tømmerhytte og utstyr - Gaudalsvatnet - Ed Maynor Sjøseth 2013/8547

ST 26/2016 Referatsaker

Saksprotokoll i Dovrefjell nasjonalparkstyret - 03.10.2016

Forslag til vedtak og innstilling

1. Dovrefjell nasjonalparkstyret tar referatsakene 12-16/2016 til etterretning.

Merknader i saken

Ingen.

Vedtak

Enstemmig som innstillingen.

Referatsaker 3.10.2016

RS 12/2016 Endelig vedtak - Klage (fra Fylkesmannen i Sør-Trøndelag ikke tatt til følge - landing avslått) - Eikesdalsvatnet landskapsvernområde - Landing med helikopter i Katthammaren i forbindelse med filminnspilling - Baseheimen / Jetman v/ Tom Erik Heimen 2015/1972

Se:

<https://www.dropbox.com/s/szn7im2aeo87cpw/2016.06.29%20Helikopter%20Katthammar%20Jetman%20-%20endelig%20avaslag%20%28nytt%29.pdf?dl=0>

RS 13/2016 Melding om vedtak - Eikesdalsvatnet landskapsvernområde - Sandgrovbotn-Mardalsbotn biotopvernområde - "Småkraftpakke Rauma-Neset" 2014/8376

RS 14/2016 Endelig vedtak (klagesak, direktoratet, klage tatt til følge) - Dovrefjell-Sundalsfjella nasjonalpark - Bruk av bil/traktor på kjøresporet til søndre Snøfjellstjønnen for transport av utstyr m.v. for bruk på hytte 356/1/212 ved Tverrfjellet - Sturla Sæther 2015/3111

Se: <https://www.dropbox.com/s/unlhzydm6lv84rn/60%202016-06.29%20Endelig%20vedtak%20MiDir.pdf?dl=0>



- RS 15/2016 Befaring - etterkontroll Lundlivegen, omlegging - 18.08.2016 2015/5656.
Rapport: <https://www.dropbox.com/s/y1g4eqb0rwyxfy/2016-08-18%20Befaringsrapport%20Lundlivegen.pdf?dl=0>
- RS 16/2016 Arbeider langs gamle Kongeveien/pilegrimsleden over Hjerkinnhø
2014/6172
Se sak 32/2016 Orienteringer



Arkivsaksnr: 2016/4877-4

Saksbehandler: Lars Børve

Dato: 11.09.2016

Utvalg	Utvalgssak	Møtedato
Dovrefjell nasjonalparkstyret	28/2016	03.10.2016

Søknad fra Heidi Åsen og Egil Rune Slåen, Folldal, om å rive nåværende hytte og uthus ved Råtåsjøen i Knutshø landskapsvern-område og sette opp ny hytte med uthusdel på ny tomt i nærheten

Forslag til vedtak – innstilling

Dovrefjell nasjonalparkstyret gir Heidi Åsen og Egil Rune Slåen, Folldal, dispensasjon til å rive nåværende hytte og uthus (på tilsammen 38,1 m² bebygd areal) ved Råtåsjøen i Knutshø landskapsvern-område, og sette opp ny hytte med uthusdel (på tilsammen 48,1 m² bebygd areal) på ny tomt, ca. 20 meter sør-øst for det nåværende uthuset

Dispensasjonen begrunnes med at riving av den nåværende hytta og uthuset, og oppsetting av ny hytte med uthusdel på ny tomt i nærheten, vil medføre en forholdsvis liten endring i forhold til nåværende arealbruk i landskapsvern-området. Denne endringen er sannsynligvis ikke i strid med verneformålet for Knutshø landskapsvern-område, og vil påvirke verneverdiene forholdsvis lite.

Vilkår:

- Den nye tomten skal ikke planeres eller tilføres masser for å gjøre tomten mer egnet for bygging, f.eks. på støpt såle. Hytta skal settes på punkt, pilarer eller grunnmur / ringmur på den nye tomten, slik at det opprinnelige, naturlige terrenget bevares mest mulig. Punktene, pilarene eller grunnmuren skal ikke være høyere enn nødvendig.
- Ny hytte med uthusdel skal bygges i samsvar med tradisjonell byggeskikk i området, og i samsvar med opplysningene i søknaden og tegninger vedlagt



søknaden. Det skal brukes materialer og farger som ikke skiller seg ut fra omgivelsene.

- Den nåværende hytta og uthuset skal ikke brennes, men rives.
- Treverk kan kappes opp til ved som kan brukes på stedet. Andre materialrester skal fraktes ut av verneområdet og tas hånd om på forsvarlig måte.
- Den nye tomta har slitesvak vegetasjon, og tomta til den nåværende hytta og uthuset kan brukes som parkeringsplass når denne hytta og uthuset er revet og denne tomta har blitt ryddet.

Dispensasjonen er gitt med hjemmel i naturmangfoldloven § 48 1. ledd, og vilkårene er fastsatt med grunnlag i vanlig praksis innenfor forvaltningsretten.

Saksprotokoll i Dovrefjell nasjonalparkstyret - 03.10.2016

Behandling i møtet

Ingen merknader.

Vedtak

Dovrefjell nasjonalparkstyret slutter seg til forslag til vedtak.

Enstemmig.

Dokumenter

10.07.2016: Søknad fra Heidi Åsen og Egil Rune Slåen til Folldal kommune om å rive nåværende hytte og uthus ved Råtåsjøen i Knutshø landskapsvernområde og sette opp ny hytte med uthusdel på ny tomt i nærheten.

12.07.2016: Brev fra Folldal kommune til Heidi Åsen og Egil Rune Slåen - Foreløpig svar.

12.08.2016: E-post fra Statskog til Folldal kommune – Uttalelse.

07.09.2016: E-post fra Folldal fjellstyret til Dovrefjell nasjonalparkstyret – Uttalelse

Opplysninger om søknaden / saksopplysninger

Heidi Åsen og Egil Rune Slåen, Sollivegen 5, 2580 Folldal, søker i brev til Folldal kommune 10.07.2016 om å rive nåværende hytte og uthus ved Råtåsjøen i Knutshø landskapsvernområde og sette opp ny hytte med uthusdel på ny tomt i nærheten.

Nåværende hytte og uthus har festnr. 52 i Folldal statsallmenning (gnr. 230, bnr.1), og ligger like øst for sørenden på Råtåsjøen. Se kart 1.

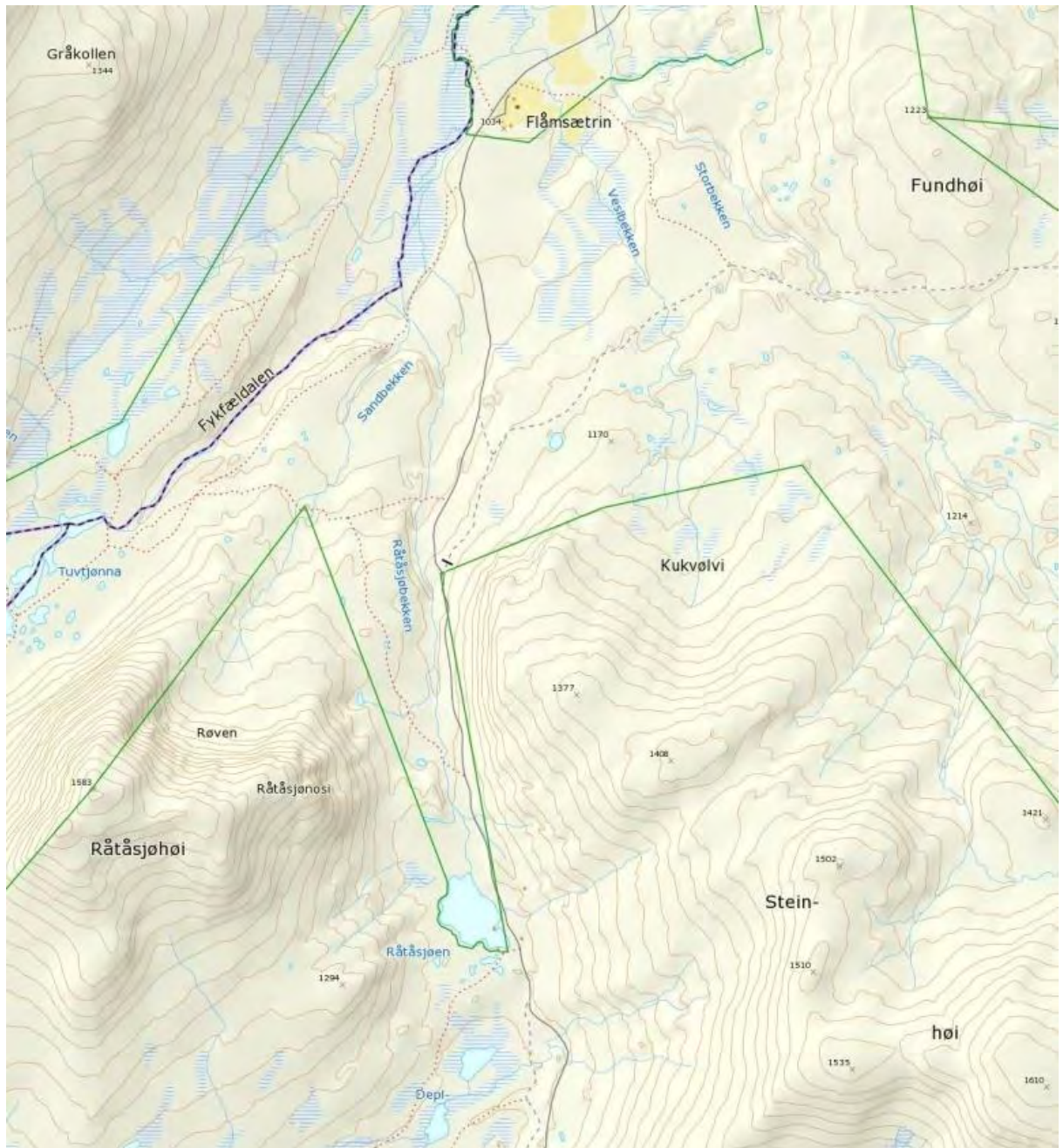

Kart 1. Kart over bl.a. Råtåsjøen og Flåmssetrene.



Bilde 1: Råtåsjøen sett fra sør. Nåværende hytte og uthus sees til høyre i bildet.



Bilde 2: Nåværende hytte og uthus ved Råtåsjøen.

Nåværende hytte er over 50 år gammel, er ikke isolert, har fuktskader i taket og sprekke i pipa.

Nåværende hytte er 8,27 x 3,32 m, dvs. 27,5 m² bebygd areal (BYA), og uthuset er 4,08 x 2,6 m, dvs. 10,6 m² bebygd areal, til sammen 38,1 m² bebygd areal.

Lengde og bredde på hytta og uthuset ble målt opp av saksbehandler 31.08.2016. Det ble da tatt hensyn til at det stående ytterpanelet på både hytta og uthuset er underliggere på alle hjørnene. Takoverbygg / overbygd inngangsparti regnes også med i bebygd areal.

Heidi Åsen og Egil Rune Slåen skriver i søknaden at de ønsker å rive den nåværende hytta og uthuset, og sette opp ny hytte og uthus i ett og samme bygg på ny tomt, ca. 20 meter sør-øst for det nåværende uthuset. De ønsker å bygge ny hytte og uthus sammen fordi det vil bli et penere og ryddigere bygg, og de ønsker å flytte den nye hytta for å minske støv og støy fra veien.



Bilde 3: Bildet viser en liten «måsårande» / forhøyning sør-øst (til venstre) for det nåværende uthuset hvor den nye hytta med uthusdel kan settes opp.

Den nye hytta med uthusdelen har et bebygd areal på 48,1 m², dvs. 10 m² mer enn den nåværende hytta og uthuset. Se tegning 1.

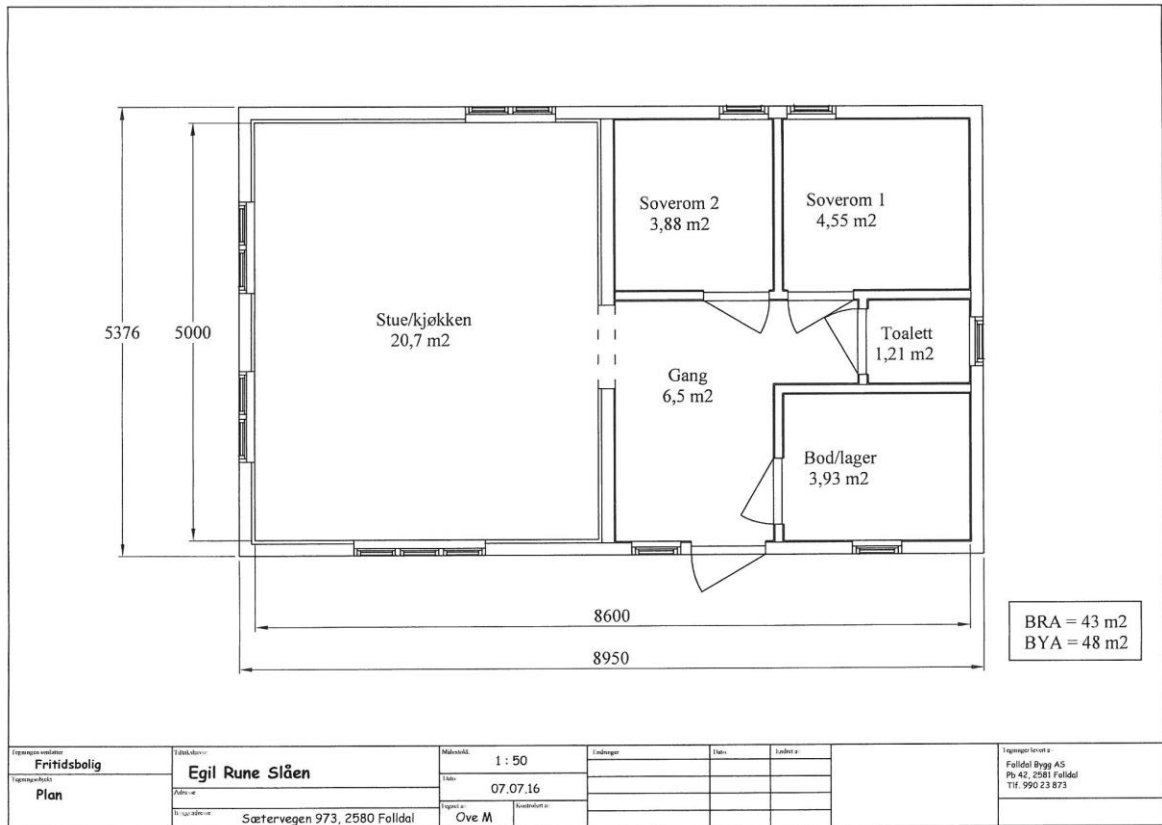

Tegning 1: Grunnris for ny hytte med uthusdel.

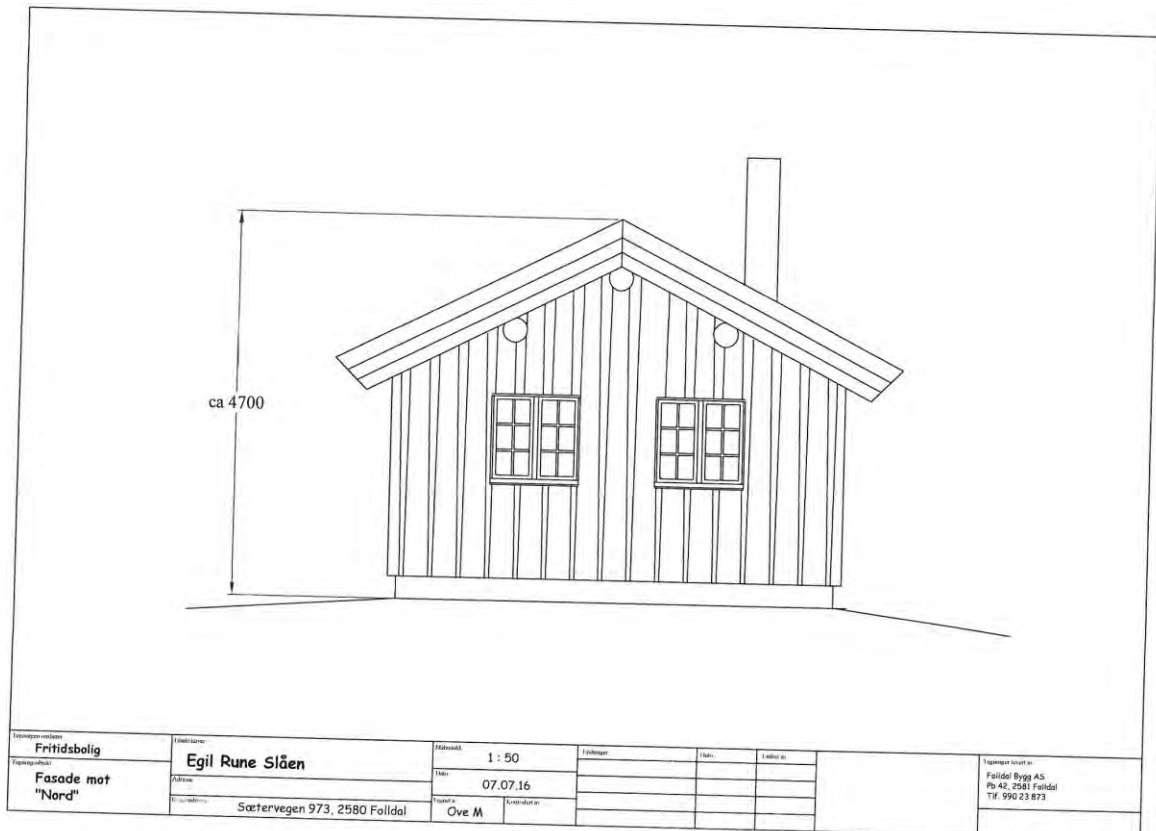



Tegning 2: Fasade kortvegg stue-/kjøkkendel.

Den nye hytta skal bygges i reisverk med villmarkspanel, småruta vinduer og torvtak, og treverk beises i naturgrå farge. Hytta skal ikke ha innlagt vann og avløp.

Statskog skriver i e-post 12.08.2016 bl.a.:

Med forbehold om at Folldal fjellstyre ikke har vesentlige innvendinger og tiltaket godkjennes av vernemyndigheten, vil Statskog kunne tillate utviding av bebyggelsen og flytting til ny tomt som skissert i søknaden. Det forutsettes at gammel bebyggelse rives og tomt ryddes så snart den nye hytta tas i bruk.

Folldal fjellstyre uttaler seg til søknaden i møte 31.08.2016 (sak 12/2016), og har ingen innvendinger til utvidelsen og flytting av hytta til ny tomt.

Regler og retningslinjer for saksbehandlingen

Regler og retningslinjer for saksbehandlingen går bl.a. fram av:

- Naturmangfoldloven av 19. juni 2009.
- Verneforskrift for Knutshø landskapsvernområde av 3. mai 2002.
- Forvaltningsplan for verneområdene på Dovrefjell, vedtatt 8. februar 2006.
- Rundskriv om forvaltning av verneforskrifter, utgitt av Miljødirektoratet i 2014.

Formålet med Knutshø landskapsvernområde er å ta vare på et sammenhengende høyfjellsområde med leveområdene til villreinen i Knutshø, og et særpreget natur- og kulturlandskap med tilhørende planteliv, dyreliv, landskapsformer og kulturmiljø, jf. verneforskriften § 2.

Knutshø landskapsvernområde er vernet mot stort sett alle tekniske inngrep eller tiltak som vesentlig kan endre eller virke inn på landskapets art eller karakter, jf. § 3, pkt. 1.1, og Dovrefjell nasjonalparkstyret har ikke hjemmel i verneforskriften til å gi tillatelse til å rive nåværende hytte og uthus og sette opp ny hytte med uthusdel på ny tomt i nærheten. Søknaden må derfor behandles som en dispensasjonssak i forhold til verneforskriften, jf. § 48 i naturmangfoldloven (dispensasjon fra vernevedtak).

I naturmangfoldloven § 48 går det i 1. ledd fram:

Forvaltningsmyndigheten kan gjøre unntak fra et vernevedtak dersom det ikke strider mot vernevedtakets formål og ikke kan påvirke verneverdiene nevneverdig, eller dersom sikkerhetshensyn eller hensynet til vesentlige samfunnsinteresser gjør det nødvendig.

Rundskriv om forvaltning av verneforskrifter, utgitt av Miljødirektoratet i 2014, inneholder retningslinjer som er relevant for vurderingen om det kan gis dispensasjon (s. 11):



Hvis et omsøkt tiltak eller en aktivitet ikke strider mot vernevedtakets formål og ikke kan påvirke verneverdiene nevneverdig, kan forvaltningsmyndigheten vurdere dispensasjon etter § 48 første alternativ.

Ved søknad om dispensasjon må det først vurderes om vilkårene er oppfylt. Vilkaene er kumulative, det vil si at begge vilkårene må være oppfylt. Det at vilkårene er oppfylt gir ikke krav på dispensasjon. Bestemmelsen er en kanbestemmelse, som innebærer at det skal foretas en konkret vurdering av om det skal gis en dispensasjon dersom vilkårene er oppfylt. I avveiningen av om dispensasjon skal gis må det foretas en skjønnsmessig vurdering.

Blant annet vil omfanget, miljøvirkningen og nødvendigheten av de tiltak som det søkes dispensasjon for, ha betydning. Også de hensyn som positivt taler for det omsøkte tiltak, og om det vil stride mot verneverdiene om tilsvarende dispensasjonssøknader blir innvilget i fremtiden, inngår i vurderingen.

Dispensasjon etter § 48 første alternativ, omfatter tiltak som er forenlig med verneformål og verneverdier i det aktuelle området. Dette vil i noen grad avhenge av verneform.

I forvaltningsplanen for verneområdene på Dovrefjell står det ikke noe om arealgrenser for hytter og buer, men det følger av forvaltningspraksis i nasjonalparker og landskapsvernområder at det kan godtas tilbygg på inntil 10 m², og en økning av totalarealet på ca. 30 %, jf. brev av 02.10.2009 fra Direktoratet for naturforvaltning i forbindelse med en byggesak i Fokstugu landskapsvernområde.

I forvaltningsplanen Dovrefjell går det fram at områdene ved Råtåsjøen ligger i en såkalt sone uten tilrettelegging og inngrep. I retningslinjene for denne sonen står det (s. 46):

Irreversible inngrep (som bygninger og andre anlegg, veier og kjørespor, permanent merkede stier), kan kun tillates innenfor rammen av vernebestemmelsene om det er godtgjort at tiltaket ikke vil ha negative konsekvenser for verneformålet.

I forvaltningsplanen (s. 89) går det bl.a. fram:

Tilbygg, ombygginger, utvidelser eller andre tiltak som medfører endringer i størrelse, utseende eller funksjon, er ikke å forstå som vedlikehold. Tiltak som kan medføre økt overnattingskapasitet, endret ferdselsmønster i området eller funksjonsendring, krever tillatelse fra forvaltningsmyndigheten. Eventuelle søknader om ombygginger/ utvidelser, må vurderes i forhold til verneformålet.

I retningslinjene i forvaltningsplanen for bygninger i verneområdene (s. 90), går det bl.a. fram:



Tiltak skal gjennomføres i tråd med tradisjonell byggeskikk i området. Det skal nyttes materialer og farger som ikke skiller seg ut fra omgivelsene.

Prinsippene i naturmangfoldloven §§ 8-12, jf. § 7, skal også legges til grunn som retningslinjer når det treffes beslutninger som berører naturmangfold:

- § 8 kunnskapsgrunnlaget,
- § 9 føre-var-prinsippet,
- § 10 økosystemtilnærming og samlet belastning,
- § 11 kostnadene ved miljøforringelse,
- § 12 miljøforsvarlige teknikker og driftsmetoder.

Vurderinger

Å rive den nåværende hytta og uthuset (på tilsammen 38,1 m² bebygd areal) ved Råtåsjøen i Knutshø landskapsvernområde, og sette opp ny hytte med uthusdel (på tilsammen 48,1 m² bebygd areal) på ny tomt, ca. 20 meter sør-øst for det nåværende uthuset, vil medføre en forholdsvis liten endring i forhold til nåværende arealbruk i landskapsvernområdet. Denne endringen er sannsynligvis ikke i strid med verneformålet for Knutshø landskapsvernområde, og vil påvirke verneverdiene forholdsvis lite.

Den nye tomten bør ikke planeres eller tilføres masser for å heve tomten eller gjøre tomten mer egnet for bygging, f.eks. på støpt såle. Hytta bør settes på punkt (f.eks. murt av stein), pilarer eller grunnmur / ringmur (med lufting) på den nye tomten, slik at det opprinnelige, naturlige terrenget bevares mest mulig. Punktene, pilarene eller grunnmuren bør være så lave / lav som mulig, dvs. ikke høyere enn nødvendig.

Den nåværende hytta og uthuset bør ikke brennes, men rives slik det er søkt om. Treverk kan kappes opp til ved som kan brukes på stedet. Andre materialrester bør fraktes ut av verneområdet og tas hånd om på forsvarlig måte.

Den nye tomten har slitesvak vegetasjon, og tomten til den nåværende hytta og uthuset bør brukes som parkeringsplass når denne hytta og uthuset er revet og denne tomten har blitt ryddet.

Vurdering i forhold til prinsippene i naturmangfoldloven § 8-12, jf. § 7:

Når det treffes beslutninger som berører naturmangfoldet, skal forvaltningen innhente og legge til grunn kunnskap om naturmangfoldet. Kunnskapen som skal brukes, er kunnskap om landskap, økosystemer, naturtyper og arter, og det skal gis en vurdering av effekten av påvirkninger.

Riving av nåværende hytte og uthus ved Råtåsjøen i Knutshø landskapsvernområde, og oppsetting av ny hytte med uthusdel på ny tomt i nærheten, vil berøre naturmangfoldet, bl.a. landskapet forholdsvis lite, og effekten av påvirkningene vil også være forholdsvis små, jf. § 8.



Påvirkningen av økosystemet skal også vurderes ut fra den samlede belastningen som økosystemet er eller vil bli utsatt for, jf. § 10. Dispensasjon til riving av nåværende hytte og uthus og oppsetting av ny hytte med uthusdel på ny tomt i nærheten, vil sammen med andre tillatelser og dispensasjoner som er eller vil bli gitt i disse fjellområdene, sannsynligvis ikke føre til at belastningen på økosystemet blir for stor samlet sett. Det er derfor ikke behov for å ta i bruk føre-var-prinsippet, jf. § 9.

Hvis det blir ryddet opp etter rivingen av nåværende hytte og uthus og oppsetting av den ny hytte, er det i denne saken ikke nødvendig å vurdere om tiltakshaver skal dekke kostnadene ved å hindre eller begrense skade på naturmangfoldet som tiltaket volder, jf. naturmangfoldloven § 11.

Saksbehandler går også ut i fra at det blir benyttet tilstrekkelig miljøforsvarlige teknikker og driftsmetoder når materialer til den nye hytta skal fraktes inn, og når materialrester skal fraktes ut av landskapsvernområdet, jf. § 12.

Vurderingen i forhold til verneformålet og prinsippene i naturmangfoldloven § 8-12, tilsier at effekten av det planlagte tiltaket, vil bli forholdsvis liten.

Forholdet til annet lovverk

I tillegg til tillatelsen / dispensasjonen fra Dovrefjell nasjonalparkstyret kan det også være nødvendig å innhente tillatelse fra andre myndigheter og / eller tillatelse fra grunneier.

Retten til innsyn i sakens dokumenter

Alle kan kreve innsyn i sakens dokumenter. Noen dokumenter kan med hjemmel i lov være unntatt fra innsyn.

Klageadgang

Vedtaket eller del(er) av det kan påklages til Miljødirektoratet av en part eller annen med rettslig klageinteresse, innen tre uker fra vedtaket er mottatt, jf. forvaltningsloven §§ 28 og 29. Klagen sendes til Dovrefjell nasjonalparkstyret, jf. forvaltningsloven § 32.

Adgang til å kreve utsatt iverksetting av vedtaket (i byggesaker)

Det er adgang til å be om utsatt iverksetting av vedtaket dersom saken gjelder flere parter, og gjennomføring av tiltaket før eventuell klagebehandling medfører skade for den/de parten(e) som har klaget. Andre med rettslig klageinteresse, som har klaget på vedtaket, kan også be om utsatt iverksetting av vedtaket.

Kopi til

- Miljødirektoratet
- Statens naturoppsyn Dovrefjell



**Dovrefjell
nasjonalparkstyret**

- Fylkesmannen i Hedmark
- Folldal kommune
- Folldal fjellstyret
- Statskog
- Heidi Åsen og Egil Rune Slåen, Folldal



**DOVREFJELL
NASJONALPARKSTYRE**

Saksfremlegg

Arkivsaksnr: 2015/2513-8

Saksbehandler: Carl S. Bjurstedt

Dato: 22.09.2016

Utvalg	Utvalgssak	Møtedato
Dovrefjell nasjonalparkstyret	30/2016	03.10.2016

Søknad om framføring av strøm i jordkabel til hytter på Stortæla i Grødalen, Åmotan-Grøvudalen LVO - Sunndal Energi

Vedlegg:

- 1 Signert_ny søknad Grødalen Stortæla
- 2 Kart HS og LS trase Grødalen Stortæla
- 3 Skisser_graving Grødalen Stortæla
- 4 Foreløpig svar på søknad Grødalen Stortæla
- 5 Første søknad Grødalen Stortæla
- 6 Befaringsrapport 19.10.15 - Åmotan-Grøvudalen landskapsvernområde - Dispensasjon - Framføring av strøm i jordkabel til hytter på Stortæla i Grødalen - Sunndal Energi

Andre dokumenter i saken

Naturmangfoldloven – NML (kap. II om bærekraft og V områdevern) - <http://bit.ly/NML-5>

7. Forskrift for Åmotan-Grøvudalen LVO - <http://bit.ly/forskr-ÅG-LVO>
8. Forvaltningsplan for verneområdene på Dovrefjell - <http://bit.ly/FVP-DFj>
9. Rundskriv om forvaltning av verneområder - <http://bit.ly/vernerundskriv>
10. Delegeringsreglement for nasjonalparkstyret - <http://bit.ly/DNPS-DLG-REGL>
11. Horisont Snøhetta, hovedrapporten - <http://bit.ly/HorisontSnøhetta>
12. Bebyggelsesplan Grødalen (1993/1999) - <http://bit.ly/2BePIGrød1999>



Forvalters innstilling

1. Dovrefjell nasjonalparkstyret gir Sunndal Energi KF tillatelse til å legge strøm i jordkabel fram til åtte hytter på Stortæla i Åmotan-Grøvudalen landskapsvernområde, slik det er beskrevet i søknad av 12.8.2016.
2. Tillatelsen omfatter etablering av trafokiosk ved parkeringsplassen og tre fordelingsskap mellom hyttene.
3. Nasjonalparkstyret gir videre dispensasjon for nødvendig kjøring med lett (ca. 5 t) gravemaskin med gummibelte, lett (ca. 1 t) minidumper eller lignende og jernhest til nødvendig kjøring og transport for å gjennomføre tiltakene.
4. Følgende vilkår gjelder
 - a. Tiltakene gjennomføres i sommersesongen 2017.
 - b. Beskrivelsen av arbeidene i søknaden med vedlegg (kart, skisse av organisering av gravearbeider) gjelder som vilkår. Søker må påse at kabeltraseene til hyttene ikke får mer karakter av kjørespor/bilvei enn tilfellet er i dag etter ferdigstillelse.
 - c. Vilkårene skal gjøres kjent for entreprenør og maskinførere, og finnes på det enkelte kjøretøy som brukes. Søker må legge stor vekt på å påse at entreprenøren følger opp vilkårene.
 - d. Forvalter skal ha beskjed på e-post før arbeidet starter opp og når det er ferdig.
5. Vedtaket er fattet etter forskrift for Åmotan-Grøvudalen landskapsvernområde § 3 (pkt 1,2 og 4) og etter naturmangfoldloven § 48 (pkt. 3 og 4).

Saksprotokoll i Dovrefjell nasjonalparkstyret - 03.10.2016

Merknader i saken

Forslag fra Bård Sødal Grasbekk om tillegg i vilkår:

1. Endring i pkt 2:
Kabelskap skal plasseres ved hyttevegg.
2. Nytt pkt 5. (pkt 5 i innstillingen blir pkt. 6):
Utelys skal kun stå på når hytta er i bruk. Bevegelsessensor kan nyttes.

Vedtak

Forslag 1 falt mot 4 stemmer.

Forslag 2 falt mot 4 stemmer.

Innstillingen ble vedtatt mot en stemme fra Bård Sødal Grasbekk.

Saksopplysninger

Forvalter tok i fjor vår opp med Sunndal Energi KF (SE) om det var planer om å legge fram strøm i jordkabel til de åtte hyttene som ligger på Stortæla i Grødalen, etter at



hjemmesiden til Grødalen hytteeierforening opplyste at SE ville tilby strøm til disse. Det ble påpekt at dette i tilfelle var et søknadspliktig tiltak. SE opplyste at det ikke var klart om det var aktuelt, på høstparten kom de tilbake med ønske om befaringsrapport som ble foretatt i oktober 2015 (vedlegg 6).

SE sendte søknad i mai 2016 (vedlegg 5), den viste i stor grad til befaringsrapporten. Forvalter sendte den i retur (vedlegg 4) og ba om en ny søknad der de punkter befaringsrapporten listet opp ble brukt som grunnlag til å beskrive løsninger i søknaden.

SE kom i august 2016 med ny søknad med beskrivelse av hvordan arbeidet skal utføres, kartvedlegg og skisser til hvordan gravearbeidene løses med minst mulig inngrep (vedlegg 1, 2 og 3).

Beskrivelsen av arbeidene er detaljert og jeg viser til vedlegg 1 for denne. I tillegg til kabelgrøftene blir synlig inngrep en trafokiosk ved parkeringsplassen og tre fordelingssskap mellom hyttene. Plassering framgår av kartvedlegg, utseende på trafokiosk og fordelingssskap framgår av befaringsrapporten. Befaringsrapporten viser også bilder av kabelgrøfter (gjenfylt og i forskjellige stadier av gjengroing) i hyttefeltet utenfor verneområdet. Det er her brukt vesentlig tyngre utstyr enn det som søknaden oppgir skal brukes nå.

Fram til trafokiosken legges jordkabel (høyspent) i eksisterende vei. Det skal ikke gjøres inngrep utenfor veien.

Videre fra trafo skal det brukes lettest mulig utstyr for å legge 400 V fram til fordelingssskap og inn i hyttene: 5 t gravemaskin med gummibelter, minidumper ca. 1 t og jernhest. Utover kabelsand rundt kabel vil utgravede masser bli brukt ved tilbakefylling. I størst mulig grad vil kabel bli gravd ned i et av de to parallelle kjørespor der det finnes, med unntak av et den må graves ned i myr forbi et bergparti. De oppgravede masser vil bli lagt på det andre kjøresporet og på duk med vegetasjonen opp, og så lagt tilbake. Over myrpartiet vil SE om mulig kun «pløye ned» kabelen, om torva er for tynn graves som beskrevet foran.

SE har vurdert å legge kabelen i vannet i stedet for over myra, men mener dette er en dårligere løsning pga forlenget anleggsperiode, og vanskelig tilkomst (vinterarbeid, veien brøytes normalt ikke), vesentlig økt kostnad og større risiko for skader som medfører behov for reparasjon.

De åtte hyttene det gjelder ligger i sone med spesiell tilrettelegging og tiltak nr. 17, Stortæla-Grødalen der det *«gjelder samme regler for byggesaker på eksisterende bygg og for motorferdsel til disse som i Grødalen for øvrig»*. I slike tilfelle er det planverket på vernetidspunktet som gjelder, i dette tilfellet bebyggelsesplan for Grødalen fra 1993, revidert 1999, der det heter at *«Fremføring av elektriske ledninger eller kabler må eventuelt skje etter plan godkjent av bygningsrådet.»* For øvrig gjelder en arealgrense på 80 m² der inntil 15 m² kan være separat uthus eller anneks, regler om fargesetting, materialbruk, det kan ikke opparbeides kjøreveier til hyttene m.m. – se dokument nr. 12.

Det er senere utarbeidet ny reguleringsplan for områdene utenfor verneområdet, men den er uten rettsvirkning for hytter i verneområdet. Det er de senere år lagt fram strøm til de fleste hytter i Grødalen utenfor verneområdet. Stort sett har kabelgrøftene grodd bra igjen, selv om en del spor etter tungt utstyr er synlig særlig i myrpartier, og noen kabeltraseer har blitt til uautoriserte kjøreveier fram til hytter.



Det er villreintrekk over Stortæla, mellom områdene i nasjonalparken og «Heimfjella» nord for Grødalen, trekket krysser kabeltraseen der det er bilvei (mellom vernegrensen og parkeringsplassen, der trafokiosken søkes plassert). I hovedsak bukker nytter denne og andre (mindre brukte) trekkveier over Grødalen for sommerbeite i Heimfjella. Inngrepsområdet ligger i nasjonalt verdifullt kulturlandskap Grøvuvassdraget. Det er ikke andre kjente botaniske eller zoologiske registreringer av relevans i området. Det er ikke registrerte kulturminner i området.

Det er gitt tillatelser eller dispensasjoner for både høy- og lavspent strøm lagt i jordkabel i flere andre LVO og naturreservat seinere år.

Hjemmelsgrunnlag

Verneformål - forskrift

Formålet med vern av Åmotan-Grøvudalen landskapsvernområde er å ta vare på natur- og kulturlandskap der setervoller og -bebyggelse og kulturminner etter fangst, jord- og beitebruker en vesentlig del av landskapets egenart; å sikre viktige leveområder for villreinen og dalbunner med rike plantesamfunn samt å ta vare på geologiske forekomster med Åmotan som et særpreget element.

I utgangspunktet stopper verneforskriften legging av kabler i luft eller i grunnen gjennom graveforbud, jf. forskrift for Åmotan-Grøvudalen LVO § 3.1:

«Området er vernet mot alle tekniske inngrep eller tiltak som vesentlig kan endre eller virke inn på landskapets art eller karakter. Med de unntak som følger av forskriften pkt. 1.2 og 1.3 er det forbud mot inngrep som (...), framføring av luftledninger, (...), grave-, sprengnings- eller borearbeider (...).» Etter samme §, 1.3.1) kan forvaltningsmyndigheten *«gi tillatelse til: (...) Framføring av nye kraftlinjer, kabler eller telelinjer»*. Forutsetningen er at det ikke strider mot verneformålet og at verneverdiene ikke blir skadelidende.

Det er ikke særskilt hjemmel for motorisert ferdsel i samband med tiltak tillatt etter forskriftens § 3 og dette må da vurderes etter naturmangfoldlovens § 48 jf. 77.

Forvaltningsplan

Denne tar ikke opp framføring av strøm til hytter eller nødvendig motorisert ferdsel i samband med slikt arbeid.

Delegering

Delegeringsreglementet sier at saker som gjelder inngrep av ikke reversibel karakter skal behandles av nasjonalparkstyret.

Naturmangfoldloven

Bestemmelsen i naturmangfoldloven § 48 er en kan-bestemmelse, det skal foretas en konkret vurdering av om det skal gis en dispensasjon dersom vilkårene er oppfylt. I avveiningen må det foretas en skjønnsmessig vurdering. Blant annet vil omfanget, miljøvirkningen og nødvendighet av de tiltak som det søkes dispensasjon for, ha betydning. Det kan bare dispenseres i de tilfeller der tiltaket *«ikke strider mot verneformålet og ikke påvirker verneverdiene nevneverdig»*.

Dispensasjonsbestemmelsen i § 48 kan ikke brukes for å utvide rammene gitt i



vernevedtaket. Bestemmelsen er en sikkerhetsventil som skal fange opp uforutsette eller spesielle tilfeller som ikke ble vurdert på vernetidspunktet. Jf. dok 9, kap. 7.1.

Alle dispensasjoner må vurderes etter de miljørettslige prinsippene i §§ 8-12 jf. § 7. I utgangspunktet er slik vurdering kun nødvendig om en ut fra verneforskriften vurderer å gi dispensasjon.

Vurdering

Sunddal Energi KF presenterer nå en søknad som på en god måte presenterer hvordan tiltaket skal gjennomføres og de metoder og avbøtende tiltak som skal sikre at inngrepet gjør minst mulig skade på verneverdiene. Jeg har ikke merknader til beskrivelsen, som om den følges bør sikre et akseptabelt resultat i landskapsvernområdet. Et kritisk punkt her blir som alltid utførende entreprenørs evne og vilje til å følge anvisningene i oppdraget.

Vernebestemmelsene i forskriften for landskapsvernområdet åpner for framføring av strøm i jordkabel. Det samme gjør bebyggelsesplanen, ut fra denne skal også kommunen godkjenne planen, det ligger utenfor nasjonalparkstyrets myndighetsområde. De fleste øvrige hytter i Grødalen har fått lagt inn strøm. Forvaltningsplanen forutsetter at disse åtte hyttene behandles likt med hytter i Grødalen for øvrig, dog med de begrensninger planen fra 1999 setter (arealgrense er senere økt og en del andre bestemmelser lempet utenfor verneområdet, gjennom ny reguleringsplan – dette gjelder ikke disse åtte hyttene).

Om tiltaket gjennomføres som omsøkt, vurderer jeg at det ikke vil stride mot verneformålet og at verneverdiene ikke vil bli skadelidende i vesentlig grad. Jeg vurderer at effektene når ferdigstilt vil bli vesentlig mindre enn etter framføring av strøm i Grødalen utenfor verneområdet. Trafokiosken og de tre fordelingssskapene blir etter noen år de synlige delene av tiltaket, disse kan ikke sies å endre landskapsbildet vesentlig og vil ikke kunne påvirke villreintrekket over Stortæla.

Aktivitet og motorferdsel i samband med arbeidet vil utgjøre et hinder for villreintrekk men det vil pågå i en begrenset periode der det også er mye annen aktivitet i området, og effekten er derfor begrenset.

Kunnskapsgrunnlaget er godt jf. naturmangfoldloven § 8 og føre-var-prinsippet i § 9 er da ikke relevant. Ut fra en økosystemtilnærming og samlet belastning (§ 10) er det ikke andre hytter lenger inn i verneområdene eller i andre områder der et tilsvarende tiltak er aktuelt så en tillatelse skaper ikke negativ presedens. Ut fra beskrivelsen ligger aktuelle avbøtende tiltak i gjennomføringen slik at det ikke er snakk om å dekke kostnader ved miljøforringelse § 11. Det skal nyttes teknikker og driftsmetoder som vurderes som miljøforsvarlige jf. § 12

Ut fra dette tilrås at tiltaket får tillatelse som omsøkt. Den detaljerte arbeidsbeskrivelsen inngår som del av vilkår for tiltaket.



Arkivsaksnr: 2014/4199-24

Saksbehandler: Carl S. Bjurstedt

Dato: 26.09.2016

Utvalg	Utvalgssak	Møtedato
Dovrefjell nasjonalparkstyret	32/2016	03.10.2016

Orienteringer - Eventuelt - Dovrefjell nasjonalparkstyret 3.10.2016

Forvalters innstilling

Det ble orientert om følgende saker:

1. Moskusstien
2. Bygging av uthus m.m. i flere verneområder, uten tillatelse herfra.
3. Restaurering Gamle Kongeveg.

Saksprotokoll i Dovrefjell nasjonalparkstyret - 03.10.2016

Merknader i saken

Forvalter (Bjurstedt) orienterte i tillegg til oppsatte orienteringer om melding fra fjelloppsynet om skjemmende spor etter kjøring med ATV i Knutshø LVO (Støsetervegen).

Bengt Fasteraune orienterte i tillegg om arbeid med ny informasjonsstrategi etter at iNasjonalparker er nedlagt. Direktoratet har utfordret NP-styrene til å foreslå ny strategi. Leder pluss sekretariatene i Rondane og Dovrefjell har hatt et positivt møte med direktoratet.

Toril Melheim Strand etterlyste orientering om arbeid med FVP. Arbeidet er ikke kommet videre siden sommeren.



Fasteraune påpekte at utarbeiding av nye verneforskrifter for nasjonalparken og forvaltningsplan i samband med vern av skytefeltet vil kunne gi synergieffekter.

Vedtak

Enstemmig som innstillingen, med tillegg:

4. Spor etter kjøring med ATV, Knutshø LVO.
5. Ny informasjonsstrategi etter nedlegging av iNasjonalparker.
6. Arbeid med forvaltningsplan

Vedtaket ble dermed slik:

Det ble orientert om følgende saker:

1. Moskusstien
2. Bygging av uthus m.m. i flere verneområder, uten tillatelse herfra.
3. Restaurering Gamle Kongeveg.
4. Spor etter kjøring med ATV, Knutshø LVO.
5. Ny informasjonsstrategi etter nedlegging av iNasjonalparker.
6. Arbeid med forvaltningsplan

Presentasjon til punktene 1, 2, 3 og 4 over:

<https://www.dropbox.com/s/zb26hx9mijl31qx/Orienteringer%20Styrem%C3%B8te%203.10.2016.pdf?dl=0>

Saksopplysninger

Forvalter ønsker å orientere om følgende:

1. **Moskusstien.** Ny visuell profil har gitt noen merutfordringer. Etter møte med direktoratet 23.9. og befaring med samme onsdag 28. regner vi med å kunne gi oppdatert orientering om framdriften.
2. Ved befaringer for andre formål her forvalterne i flere verneområder kommet over mindre **bygg eller tilbygg som er reist uten dispensasjon** herfra.
3. Kjøreskader på **Gamle Kongeveg** fra Grønbakken og restaurering som kan virke som oppgradering har fått SNO til å reagere. Også vegvesenet region midt har reagert (arbeidet utføres av region sør, men de aktuelle forhold skjer på området til region midt). Det er også noe uklarhet om hva som ligger i nasjonalparkstyrets tillatelse hva gjelder utførelsen.

Vurdering

Sakene legges fram til orientering og eventuelt kort drøfting, uten at det legges opp til å gjøre til vedtak.