



**Børgefjell/Byrkjje  
nasjonalpark**

# Besøksstrategi

Børgefjell/Byrkjje nasjonalpark og Austre Tiplingan/Luvlie  
Diehpell landskapsvernområde



**Revisjonshistorikk**

| <b>Dato</b> | <b>Versjon</b> | <b>Beskrivelse av endring</b>  | <b>Godkjent av</b> |
|-------------|----------------|--|--------------------|
| 28.11.2018  |                | Mål og strategiske grep vedtatt av nasjonalparkstyret etter gjennomgang med faglig rådgivende utvalg | Nasjonalparkstyret |
| 01.03.2019  | 1.0            | Utkast til besøksstrategidokument for 1. gangs behandling i nasjonalparkstyret.                      | Nasjonalparkstyret |
| 10.04.2019  | 2.0            | Faglig godkjent av Miljødirektoratet   | Miljødirektoratet  |
| 11.04.2019  | 3.0            | Høringsdokument  | Styreleder         |
|             | 4.0            | Justert etter høring   |                    |
| 03.10.2019  | 5.0            | Dokument etter høring godkjenning i styremøte uten endringer.  | Nasjonalparkstyret |
| 18.11.2019  | 6.0            | Endelig godkjenning av besøksstrategi for Børgefjell/Byrkjle nasjonalpark                            | Miljødirektoratet  |
| 08.12.2023  | 7.0            | Tiltaksplanen revidert i vedtak 36/2023. Kunnskapsgrunnlaget ikke revidert                           | Nasjonalparkstyret |

## Innhold

|          |   |           |
|----------|---|-----------|
| <b>1</b> | <b>Innledning .....</b>                                       | <b>4</b>  |
| 1.1      | Formål.....   | 5         |
| 1.2      | Rammeverket .....   | 6         |
| 1.2.1    | Verneformål.....  | 6         |
| 1.2.2    | Forvaltningsplan .....  | 6         |
| <b>2</b> | <b>Kunnskapsgrunnlaget .....</b>                              | <b>7</b>  |
| 2.1      | Kunnskap om verneverdier .....                                | 7         |
| 2.2      | Kunnskap om sørsamisk tamreindrift.....                       | 8         |
| 2.3      | Kunnskap om kulturminner .....                                | 9         |
| 2.4      | Kunnskap om friluftsliv .....                                 | 9         |
| 2.5      | Verneverdier som er sårbare for økt ferdsel.....              | 10        |
| 2.5.1    | Potensielt verdifulle områder i Børgefjell – vegetasjon ..... | 11        |
| 2.5.2    | Sårbare områder i Børgefjell – vegetasjon .....               | 13        |
| 2.5.3    | Sårbarhet er koblet til påvirkning (bruk) .....               | 13        |
| 2.5.4    | Sårbare områder i Børgefjell – dyreliv.....                   | 14        |
| 2.6      | Innfallsporther/startsteder.....                              | 17        |
| 2.7      | Ferdselsmønster .....   | 20        |
| 2.8      | Ferdselstillinger .....                                       | 21        |
| 2.9      | Brukerundersøkelse.....                                       | 22        |
| 2.9.1    | Organisert friluftsliv.....                                   | 24        |
| 2.10     | Kunnskap om reiseliv.....                                     | 25        |
| 2.10.1   | Reiselivsstrategi Nordland .....                              | 26        |
| 2.10.2   | Strategi for innovasjon og verdiskaping i Trøndelag .....     | 26        |
| 2.10.3   | Reiselivsaktører rundt nasjonalparken.....                    | 26        |
| 2.10.4   | Destinasjonsselskap.....                                      | 27        |
| 2.10.5   | Nøkkeltall for turisme i regionen.....                        | 27        |
| 2.10.6   | Nasjonalparken som turistattraksjon .....                     | 27        |
| 2.11     | Kunnskap om næringsvirksomhet i nasjonalparken .....          | 28        |
| 2.12     | Sammenstilling og situasjonsanalyse av kunnskap .....         | 28        |
| <b>3</b> | <b>Mål og strategiske grep.....</b>                           | <b>30</b> |
| 3.1      | Strategiske grep.....   | 31        |
| 3.1.1    | Nasjonalparkkommuner .....                                    | 31        |
| 3.1.2    | Kanalisering av ferdsel og satsing på innfallsporther .....   | 32        |
| 3.1.3    | Sørsamisk tamreindrift .....                                  | 33        |
| 3.1.4    | Informasjon .....   | 34        |
| 3.1.5    | Bidra til lokal verdiskaping.....                             | 35        |
| <b>4</b> | <b>Tiltaksplan.....</b>                                       | <b>36</b> |

## 1 Innledning

30. november 2015 fattet Byrkije nasjonalpaarkheståvroe/Børgefjell nasjonalparkstyre følgende vedtak:

*«Byrkije nasjonalpaarkheståvroe/ Børgefjell nasjonalparkstyre vedtar oppstart av planarbeidet med besøksforvaltnings-plan for Børgefjell/Byrkije nasjonalpark og Austre Tiplingan/Luvlie Diehpell landskapsvernområde.*

*Byrkije nasjonalpaarkheståvroe/Børgefjell nasjonalparkstyre vedtar at nasjonalparkforvalter utarbeider en prosjektplan for planarbeidet jfr. veileder for besøksforvaltning i norske verneområder (M-415 | 2015)*

*Besøksforvaltningsplan skal bygge på forvaltningsplanen for Børgefjell/Byrkije nasjonalpark»*

Prosjektplan for utarbeidelse av besøksstrategi ble godkjent i styremøte 30.11.2016, etter gjennomgang i rådgivende utvalg samme dag.

Besøksstrategi er en plan for hvordan forvaltningsmyndigheten vil gjennomføre besøksforvaltning for verneområdet. Besøksstrategien er et vedlegg til forvaltningsplanen og vil bli rullert når forvaltningsplanen rulleres. Tiltaksplanen rulleres årlig, men tiltak skal være innenfor de rammene besøksstrategien og forvaltningsplanen gir.

Definisjonen på besøksforvaltning er å legge til rette for og styre bruken i en nasjonalpark slik at opplevelsen for de besøkende og den lokale verdiskapingen blir størst mulig, forståelsen for vernet økes og verneverdiene ivaretas.

For at strategidokumentet ikke skal bli for omfattende er det på en rekke tema henvisninger til kunnskapsgrunnlaget ved bruk av fotnoter. Her er det da mulig å få detaljert kunnskap om det enkelte tema. Fotnotene er lenker mot digital versjon av det enkelte dokument, noe som forutsetter at strategidokumentet leses på digitalt medium med nettilgang.

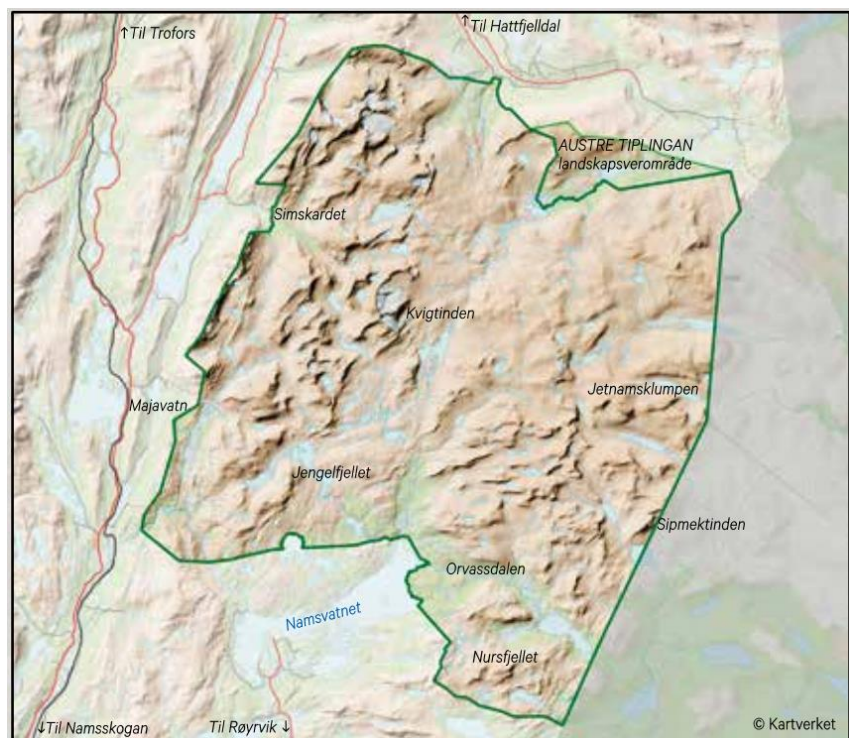

**Børgefjell/Byrkije nasjonalpark ble opprettet i 1963 med senere utvidelse i 1971 og 2003. Har i dag et areal på 1.447 km<sup>2</sup>**



## 1.1 Formål

Formålet med prosjektet er å øke kvaliteten på besøksforvaltningen i Børgefjell/Byrkije nasjonalpark og Austre Tiplingan/Luvlie Diehpell landskapsvernområde. Besøksforvaltningen skal ivareta verneverdiene, gi bedre opplevelser for de besøkende og øke muligheten for lokal verdiskaping rundt verneområdene.

Besøksstrategien skal vise hvilke tiltak (informasjon, fysisk tilrettelegging, sonering, oppsyn, overvåking etc.) som er nødvendig for å oppnå dette.

Verneområdeforvaltningens primære oppgave er å forvalte de vernede områdene for å ivareta verneverdiene på lang sikt. Samtidig skal besøksforvaltningen legge til rette for og styre bruken av et verneområde, slik at opplevelsene for de besøkende og den lokale verdiskapingen blir størst mulig, forståelsen for vernet økes og verneverdiene ivaretas. Dersom det er motstridende målsettinger mellom ivaretagelse av verneverdiene, tilrettelegging for de besøkende og lokal verdiskaping, skal ivaretagelse av verneverdiene tillegges størst vekt.



## 1.2 Rammeverket

### 1.2.1 Verneformål

Verneformålet sier noe om hvorfor områdene er vernet.

Formålet med Børgefjell/Byrkije nasjonalpark er å:

*«Bevare et stort naturområde tilnærmet fritt for tekniske inngrep, med store villmarkspregede områder for å sikre biologisk mangfold og et naturlig forekommende plante- og dyrelivet med bl.a. truede og sårbare arter, samt å ta vare på geologiske forekomster og kulturminner. Ivaretagelse av naturgrunnlaget innenfor nasjonalparken er viktig for samisk kultur og næringsutnyttelse. Området skal kunne brukes til reindrift»*

Formålet med Austre Tiplingan/Luvlie Diehpell landskapsvernområde er å:

*«Ta vare på et egenartet og vakkert naturlandskap med det biologiske mangfold, de kulturminner og kulturlandskap som finnes der. I tillegg skal landskapsvernområdet sammen med Børgefjell/Byrkije nasjonalpark bidra til å sikre et av landets største villmarkspregede naturområder. Ivaretagelse av naturgrunnlaget i landskapsvernområdet er viktig for samisk kultur og næringsutnyttelse. Området skal kunne nyttes til reindrift»*

I verneområdene er vi naturens gjester hvor ferdsel skal skje på naturens vilkår. Verneforskriften slår fast at all ferdsel skal skje varsomt og ta hensyn til vegetasjon, dyreliv og kulturminner. Organisert ferdsel og ferdselsformer som kan skade naturmiljøet må ha særskilt tillatelse fra forvaltningsmyndigheten, hva dette er framkommer av forvaltningsplanen. Ut over dette slår verneforskrifta fast at motorisert ferdsel er forbudt med visse unntak.

### 1.2.2 Forvaltningsplan<sup>1</sup>

Forvaltningsplanen for Børgefjell nasjonalpark fra 2009 konkretiserer og forklarer hvordan verneforskrifta skal praktiseres med saksbehandlingsprosedyrer for ulike type tiltak. Forvaltningsplanene veier vern mot bruk innenfor rammene av verneforskriften.

I gjeldene forvaltningsplan er det nedfelt følgende målsetting når det gjelder reiseliv:

*«Innenfor rammen av verneforskriften og vernets formål skal ikke forvaltningen av Børgefjell/Byrkije nasjonalpark være til hinder for utviklingen av bærekraftig og miljøtilpasset reiseliv»*

I forvaltningsplanen er det angitt definisjoner og retningslinjer for hva som ligger innenfor rammen av verneforskriften.

Planen har bestemmelse om at organisert ferdsel/guidede turer i perioden f.o.m. 1. mars t.o.m. 31. juli trenger særskilt tillatelse. Dette gjelder ikke tradisjonell turvirksomhet i regi av turistforeninger, skoler, barnehager, ideelle lag og foreninger.

Følgende tiltak er søknadspliktige hele året uavhengig av hvem som er tiltakshaver:

- Organiserte teltleirer
- Utsetting av poster for turorientering, fjellposter, topptrim o.l.
- Organisert bruk av hest/andre hovdyr.
- Organisert bruk av hundespenn

---

<sup>1</sup> [Forvaltningsplan for Børgefjell nasjonalpark](#)

I forvaltningsplanen tas det stilling til tilrettelegging for friluftsliv. Her slås det fast at eksisterende stier kan vedlikeholdes uten særskilt tillatelse og at vedlikehold av eksisterende bruer og klopper er tillatt. Nasjonalparkstyret kan også gjøre endringer i stier dersom det er behov for det pga. slitasje eller for ivaretagelse av verneverdier. Det er ingen merkede stier i verneområdene. Det tillates ikke oppsetting av byggverk/skydd, for eksempel gapahuker eller sikringsbuer.

Forvaltningsplanen har følgende retningslinjer for reiselivet:

- All ferdsel skal skje varsomt og ta hensyn til vegetasjon, dyreliv og kulturminner.
- All ferdsel skal ta hensyn til reindriften.
- Nyetableringer av reiselivsanlegg tillates ikke innenfor nasjonalparken.
- Aktiviteten skal bære preg av tradisjonelt og enkelt friluftsliv, som krever ingen eller svært liten grad av teknisk tilrettelegging.
- Reiselivsaktivitet skal ikke medføre økning i motorferdselen i nasjonalparken.
- All forurensning og forsøpling er forbudt. Avfall skal tas med ut av nasjonalparken.
- Reiselivsaktører som ønsker å drive organisert ferdsel skal søke forvaltningsmyndighetene om særskilt tillatelse dersom ferdsel kan skade naturmiljøet (jfr. verneforskriftens § 3.5.2).

## 2 Kunnskapsgrunnlaget

Kunnskap om verneverdier, reiseliv og brukere er nødvendig for å få en god besøksstrategi. Børgefjell nasjonalpark er Norges nest eldste nasjonalpark og det er over mange år samlet inn kunnskap. Det har likevel vært nødvendig å innhente ny kunnskap på flere tema.

### 2.1 Kunnskap om verneverdier

Kunnskapen om verneverdiene i nasjonalparken er forholdsvis god. I forbindelse med utvidelsen i 2003 ble det utarbeidet verneforslag med konsekvensutredninger på en rekke tema<sup>2</sup>. Ved utarbeidelse av forvaltningsplanen ble det gjennomført supplerende kunnskapsinnhenting<sup>3</sup>.

Børgefjell er et område hvor det foregår mye forskning og overvåking som gir kunnskap til forvaltningen. TOV-prosjektet<sup>4</sup> har pågått i mange år og gir god data om utviklingen i området, det samme gjelder fjellrevprosjektet<sup>5</sup>.



Snøugle er en av de sjeldne artene som kan påtreffes i Børgefjell

Det meste av kunnskapen som er fremskaffet gjennom ulike prosjekter er tilgjengelige i offentlige baser som Naturbase og Artsdatabankens artskart og brukes i forvaltningen av området.

---

<sup>2</sup> [Verneforslag for Børgefjellområdet](#)

<sup>3</sup> [Forvaltningsplan for Børgefjell nasjonalpark](#)

<sup>4</sup> [TOV - program for terrestrisk naturovervåking](#)

<sup>5</sup> [Overvåkingsprogrammet for fjellrev](#)



I 2010 ble det utarbeidet verdi- og sårbarhetsvurdering for Børgefjell nasjonalpark med spesielt fokus på utvalgte lokaliteter og utfordringer knyttet til ferdsel. Kartleggingen ble gjennomført av NINA og resultatene er presentert i NINA-rapport 543<sup>6</sup>. Verdi- og sårbarhetsvurderingen er fulgt opp med skjøtselstiltak, i hovedsak klopplegging eller omlegging av stier for å hindre videre slitasje og unngå sårbare områder. Det er utarbeidet egen rapport over gjennomførte skjøtselstiltak<sup>7</sup> som viser oppfølgingen av verdi- og sårbarhetsvurderingen.

I 2017 og 2018 ble det gjennomført prosjekt med kartlegging og rydding av søppel i verneområdene. Som en del av prosjektet ble leirplasser kartlagt og dokumentert, innsamlet søppel ble også dokumentert med lokasjon, type og mengde. Dette kunnskapsgrunnlaget ble registret digitalt og kan benyttes som referanse for senere års kartlegginger for å følge utviklingen i området. Blant annet for å se om besøksstrategien kan ha påvirkning på bruken av området.

## 2.2 Kunnskap om sørsamisk tamreindrift

Bruksanalyse reindrift<sup>8</sup> ble gjennomført i 2018. Hensikten var å få best mulig kunnskap om reindriftens sårbarhet ift. ferdsel i tid og rom.

Reindriften har ulike arealbehov til ulike årstider og arealbruken varierer fra år til år. Målet var å få avdekket kunnskap om denne arealbruken som kan benyttes sammen med annen kunnskap for å utarbeide besøksstrategi som gir føringer for hvilke områder som kan tilrettelegges for økt bruk og hvilke områder som må skjermes.

Rapporten gir kunnskap om bruken av områdene, hvilke utfordringer som er gjeldene og anbefalinger til tiltak sett fra reindriftens perspektiv.

Kalvingsperioden er den mest sårbare tiden for reinen hvor simla og kalven er svært sårbar i perioden før, under og etter kalving i pregnancies- og starten av dieperioden. Kartet til høyre viser de mest brukte områdene til kalving i Børgefjell som grønne skraverte områder. I kalvingsperioden er det lite ferdsel på barmark pga. at det fortsatt ligger snø i terrenget, det er islagte vann og elver er ofte flomstore og vanskelige å krysse. Den største utfordringen ift. ferdsel i kalvingsperioden er ferdsel på ski, snøscooter eller hundeslede. I enkelte områder kan det være godt skiføre i juni og derfor kan det være attraktivt å dra på fjelltur i dette tidsrommet.

For ytterligere informasjon om reindriftens bruk av området henvises det til bruksanalyse reindrift.



Sørsamisk tamreindrift har gjennom flere århundrer påvirket landskapet i Børgefjell

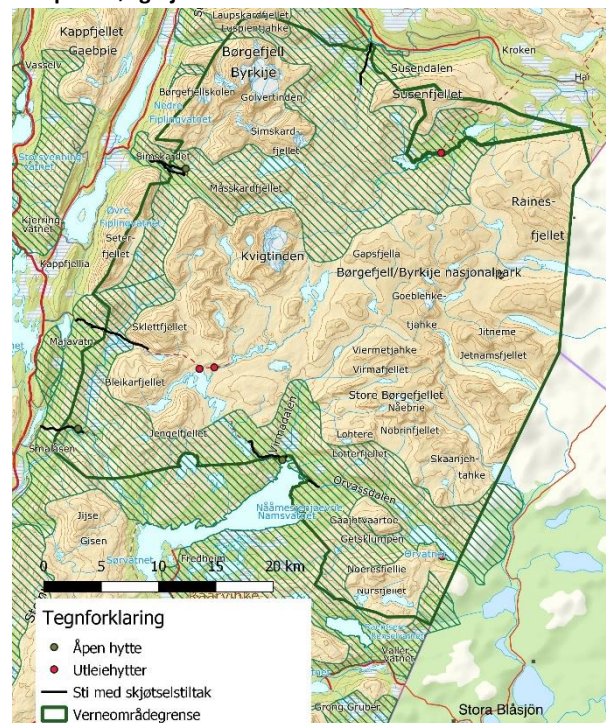

<sup>6</sup> [NINA-rapport 543 verdi- og sårbarhetsvurdering i Børgefjell nasjonalpark](#)

<sup>7</sup> [Rapport over gjennomførte skjøtselstiltak](#)

<sup>8</sup> [Rapport 1-2019 Bruksanalyse reindrift i Børgefjell/Byrkjå nasjonalpark](#)



### 2.3 Kunnskap om kulturminner

Det meste av registrerte kulturminner i verneområdene er tilknyttet samisk bruk og bosetning med spor etter virksomheten med reindrift. Det er en kjensgjerning at mange av sporene etter tidligere tiders levesett har smuldret bort etter som århundrene har gått. I Børgefjell er det registrert en rekke kulturminner fra rein-nomadismens periode, det vil si fra ukjent tid til noe ut på 1900-tallet. På grunn av at nyrydningen av bygdene rundt Børgefjell ikke kom skikkelig i gang før i det 19. århundre er kulturminnene som finnes fra bondekulturen av nyere dato.

En del av de materielle og immaterielle kulturminnene som finnes i området er dokumentert i rapporter og offentlige baser<sup>9</sup>, men det er fortsatt mange kulturminner som ikke er dokumentert og registrerte. I forbindelse med utvidelsen i 2003 ble det utarbeidet egen rapport som omhandler samiske kulturminner<sup>10</sup>.

Kommunale kulturminneplaner dokumenterer også en del av kulturminnene som finnes i området.

### 2.4 Kunnskap om friluftsliv

Børgefjell nasjonalpark er kjent som «villmarksparken». At området oppleves som «villmark» eller «urørt» betyr ikke at området ikke er brukt, men står i motsetning til et kultivert landskap som domineres av menneskeskapte installasjoner og natur som er framkommet som følge av menneskers bruk av naturen. Mangelen på tekniske installasjoner som hytter, veier, merkede stier, kraftlinjer ol. gjør at området fremstår som urørt villmark. Noe som er forsterket gjennom presentasjoner i bøker, tidsskrift, filmer og tv-serier med bla. Guttorm Hansen, Lars Monsen, Arne Nævra, Jens Kvernmo mfl.

De siste årene har sosiale medier kommet inn som en forsterkende faktor i markedsføringen av Børgefjell som villmarksparken.

Digitale tur-apper som ut.no hvor brukerne selv legger ut informasjon om områder og ruter påvirker også bruken, her deles informasjon som brukes i planleggingen av turer i området som nødvendigvis ikke er kvalitetssikret mot verneforskriften, sårbare områder ol. Tilsvarende finnes diskusjonsforum på nettet som fjellforum.no hvor brukerne deler erfaringer og kommer med tips til turer. For forvaltningen kan slike kilder også benyttes for å få kunnskap om bruken av området, hvilke deler av nasjonalparken som besøkes og hvilke aktiviteter de besøkende utfører.

Kunnskapsgrunnlaget om friluftsliv er innhentet gjennom brukerundersøkelsen i 2017, årlige ferdselstillinger, sekundærdata (salg av jakt, fiskekort og hytteutleie) og tilbakemeldinger fra oppsynspersonell i området.

Verneområdene har flere innfallsporter/startsteder. I forvaltningsplanen er det vedtatt 6 innfallsporter som kan tilrettelegges for besøkende. Utvalget av innfallsporter ble i forvaltningsplanarbeidet foretatt av



En fjerdedel av Børgefjell nasjonalpark ligger høyere enn 1.000 moh og er med sine elver og raskt skiftende vær et tøft område å ferdes i for en uerfaren fjellvandrers.

<sup>9</sup> [Askeladden - Riksantikvarens offisielle database over freda kulturminner og kulturmiljøer i Norge](#)

<sup>10</sup> [Rapport nr. 1 – 1998 samiske kulturminner innen planområde for nasjonalpark](#)

kommunene selv basert på bruk. I tillegg er det flere mindre startsteder som blir benyttet. Dette gjelder spesielt på svensk side på Stekenjokk hvor det går vei som brukes som utgangspunkt for turer inn i Børgefjell.

## 2.5 Verneverdier som er sårbare for økt ferdsel

Verneverdier som er sårbare for økt ferdsel er beskrevet i verdi- og sårbarhetsvurdering for Børgefjell nasjonalpark fra 2009. I rapporten er det spesielt fokus på utvalgte lokaliteter og utfordringer knyttet til ferdsel på disse. Det var et mål for prosjektet å generalisere kunnskap om naturverdier og sårbarhet utover de utvalgte lokalitetene. Basert på feltbefaringene var det mulig å konkludere på mer generelt grunnlag, spesielt om forhold knyttet til sårbarhet og ikke minst om bruken av ulike tiltak. I en slik generalisering er bruken av eksisterende kartdata minst like viktig, spesielt for å beskrive sannsynlighet for spesielt verdifulle lokaliteter.

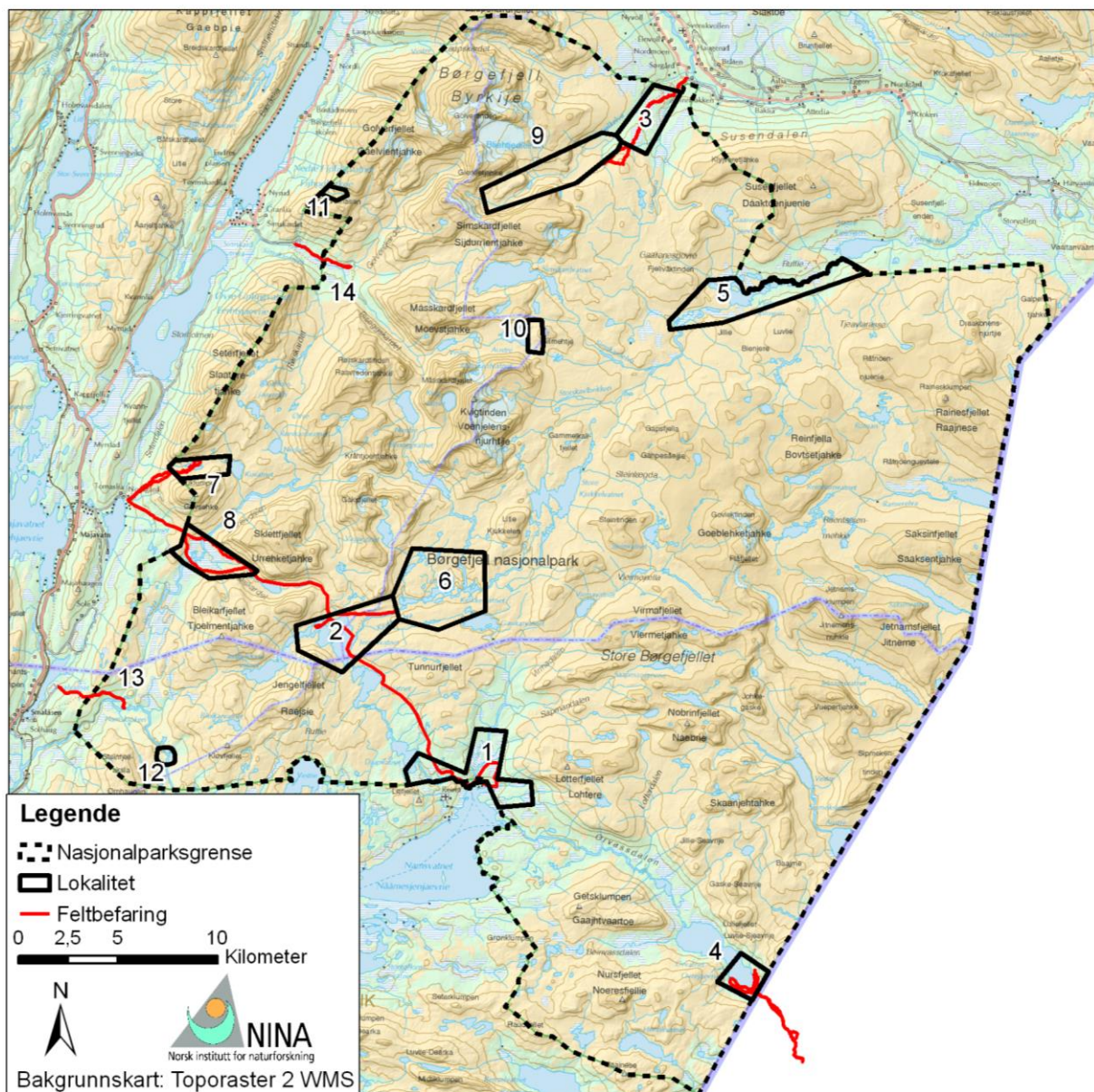

*Oversikt over lokaliteter og hvor det ble gjennomført feltbefaringer ved utarbeidelse av verdi- og sårbarhetsvurderingen i 2009.*

### 2.5.1 Potensielt verdifulle områder i Børgefjell – vegetasjon

Fokus for kartleggingen av naturverdier er forekomst av spesielt viktige naturtyper (DN-håndbok 13) og rødlistearter. Forekomst av rødlistearter kan ikke generaliseres, men mange av dem er knyttet til kalkrike områder. De viktige naturtypene i Børgefjell, er beskrevet i kapittel 3.1. i verdi- og sårbarhetsvurderingen. Også disse naturtypene er knyttet til kalkrik berggrunn. I tillegg er det kjent at rike utforminger av naturtyper som myr og høgstaudekog er spesielt interessante for biologisk mangfold, og det samme gjelder kalkrike områder over skoggrensa. I tillegg er det kjent at sørskråninger med påvirkning av rikt sigevann kan inneholde spesielt artsrike og verdifulle naturtyper. Med berggrunn i kombinasjon med vannforsyning og solforhold (se kapittel 2.3 i verdi- og sårbarhetsvurdering), har en i verdi- og sårbarhetsvurderingen brukt eksisterende kartdata for å skille ut følgende arealer:

- områder med vanlige vilkår for artsrikdom
- områder med gode vilkår for artsrikdom
- områder med spesielt gode vilkår for artsrikdom

Områdene er delt i tre hovednaturtyper:

- åpne områder (jfr. naturtypen "kalkrike områder i fjellet" i DN-håndbok 13)
- områder med myr (jfr. "rikmyr" i DN-håndbok 13)
- områder med skog (jfr potensielt "bjørkeskog med høgstauder")

Det finnes beskrivelser fra botanikere som har besøkt lokaliteter, som peker ut konkrete lokaliteter som verdifulle. Disse er markert på kart på neste side. Kartet viser godt samsvar mellom disse lokalitetene og arealer skilt ut som potensielt verdifulle. Det er også godt samsvar mellom utfigurerte naturtyperlokalteter og forventet naturverdi.

Oversiktskart på neste side viser områder med gode og spesielt gode vilkår for artsrikdom i naturtypene myr, skog og fjell innenfor Børgefjell nasjonalpark. Områdene er modellert ut ved hjelp av berggrunn, solinnstråling og markfuktighet. Verdifulle lokaliteter i Børgefjell nasjonalpark, slik de er beskrevet av Sivertsen (1971) er markert med nummererte prikker og naturtyperlokalteter er merket med grønt



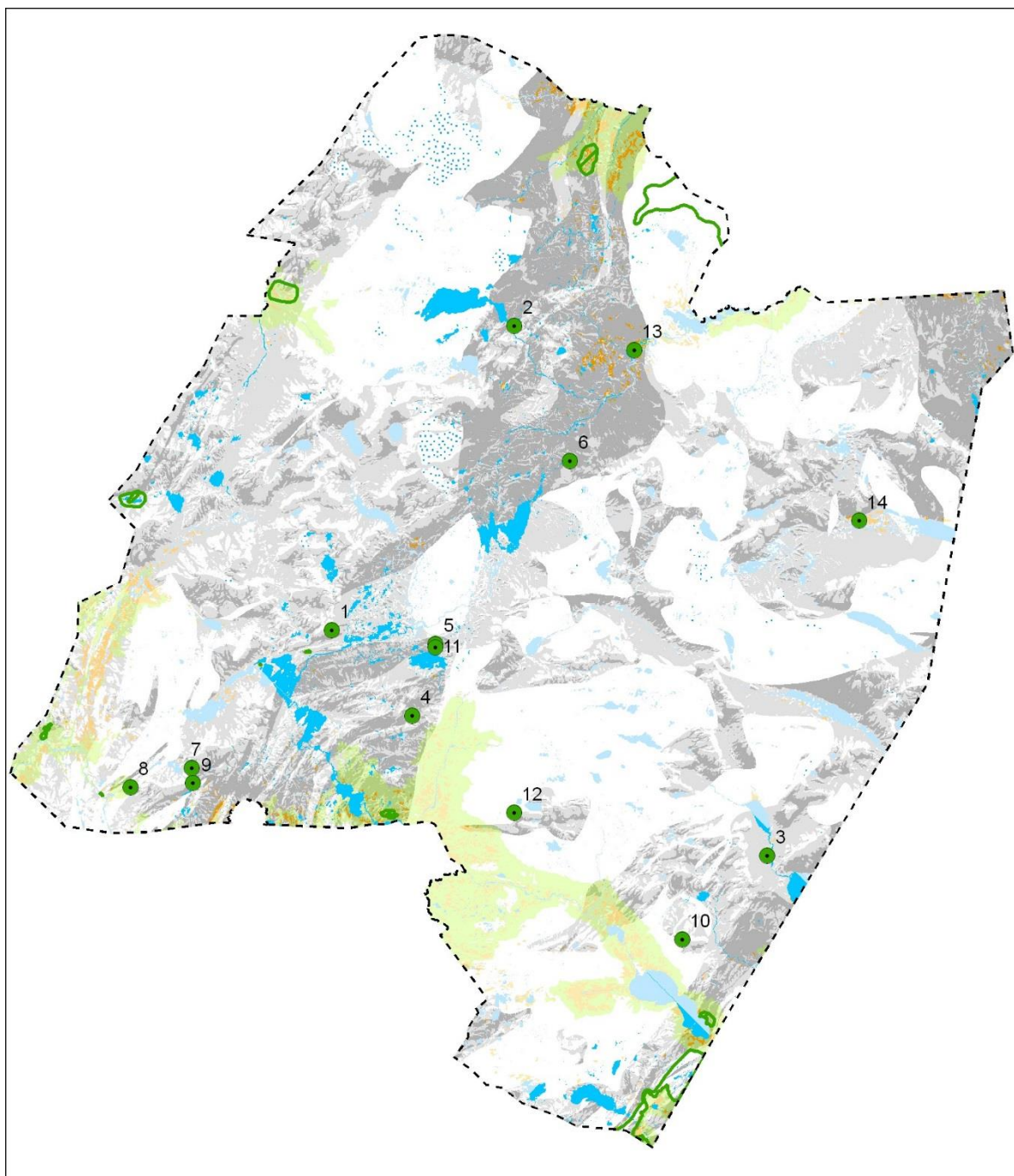

### Legende

▬▬▬ Nasjonalparksgrense

▨ Nye naturtyper

● Lokalteter med rik vegetasjon (Sivertsen 1971)

▭ Naturtyper i Naturbase

■ Elv

■ Elv, rikt nedbørfelt

■ Innsjø

■ Innsjø, rikt nedbørfelt

■ Myr, med vanlige vilkår for artsrikdom

■ Myr, med gode vilkår for artsrikdom

■ Myr, med spesielt gode vilkår for artsrikdom

■ Skog, med vanlige vilkår for artsrikdom

■ Skog, med gode vilkår for artsrikdom

■ Skog, med spesielt gode vilkår for artsrikdom

▨ Snø, isbre

■ Åpent område, med vanlige vilkår for artsrikdom

■ Åpent område, med gode vilkår for artsrikdom

■ Åpent område, med spesielt gode vilkår for artsrikdom

0 5 000 10 000 20 000  
Meter

Datagrunnlag:

N50-Kartdata (Statens kartverk), Digital terrengmodell i 25 meters rutenett (Statens kartverk), Berggrunn N250 (NGU), Løsmasse fylkeskart (NGU)



### 2.5.2 Sårbare områder i Børgefjell – vegetasjon

Sårbarhet er knyttet til noen generelle egenskaper som er lett å finne igjen ute i terrenget. Spesielt slitesvake er vegetasjonstyper som er fuktige, spesielt om de ligger i kuperte eller hellende terreng. Vegetasjon på fint substrat (sand, silt) er også sårbare, ettersom de er svært utsatt for erosjon dersom vegetasjonsdekket ødelegges. Det samme gjelder vegetasjon på eksponerte rabber, som har svært dårlig evne til gjenvekst.

Helt generelt kan en oppsummere noen typiske sårbare områder:

- fuktige områder har dårlig slitestyrke
- tørre, eksponerte områder har dårlig gjenvekst
- kuperte og hellende områder kan ha dårlig slitestyrke og er erosjonsutsatte dersom slitasje oppstår
- områder i høgfjellet har dårlig gjenvekst pga. kort vekstsesong og marginale forhold for plantevekst

Sårbarhet er knyttet til fysiske egenskaper i lokalitetene, som vanntilgang, jord og terrengform. Dette er egenskaper som varierer over korte avstander, og dermed må sårbarhet i forhold til ferdsel beskrives på relativt liten skala. Innen alle lokalitetene som ble befart under utarbeidelse av verdi- og sårbarhetsvurderingen er det stor variasjon i sårbarhet, både slitestyrke og evne til gjenvekst. Det er ofte bare deler av en lokalitet som er sårbar, og derfor er utøvelsen av ferdsel (adferd, omfang, detaljer om arealbruk osv.) avgjørende for hvilke effekter som oppstår av ferdselen. Generelt er det lite slitasje på stor- til middels skala i Børgefjell. Dvs. den slitasjen som finnes er knyttet til punkter eller korte strekninger svært lokalt. Også innen de prioriterte lokalitetene er størstedelen av arealet helt uten slitasje, men på enkelte punkter kan det være store skader. En sti kan i hovedsak gå gjennom robust terreng, men så er det noen korte strekninger som går i sårbart terreng med slitasje og erosjonsproblemer. Dette gjør at det ikke er mulig å utlede sårbarhet fra kartdata og GIS på samme måte som verdifulle områder, ettersom kartdata ikke finnes på det skalanivået som er relevant for å påvise sårbarhet. På flybilder kan en lokalitet se uberørt ut, mens det kan være tydelig slitasje på liten skala ute i terrenget. Slike små, slitte punkter kan også være svært stygge og dermed overskygge inntrykket av et ellers uberørt område.

### 2.5.3 Sårbarhet er koblet til påvirkning (bruk)

Sårbarhet er i seg selv ikke et problem, dersom områdene ikke utsettes for påvirkning eller bruk. Det er bruken, eller påvirkninga, som kan føre til effekt/effekter. I sårbare områder oppstår lettere en effekt av bruk, og denne effekten kan fort overstige det som oppleves som akseptabel effekt. Derfor er det nødvendig å vurdere sårbarhet i forhold til dagens og framtidig bruk. Forventet endring i bruk, områder med økt press, kanalisering og tilrettelegging kan påvirke bruksmønstre og dermed kan sårbare områder bli utsatt for økt press. Bruken av et område kan kartfestes (godt eller mindre godt avhengig av tilgangen på data), og noen relevante datasett ligger inne i eksisterende kartdatabaser.

#### Ferdsel til fots, tradisjonelt friluftsliv

Det er innfallsporter til Børgefjell fra alle kommunene som parken berører, disse er i ulik grad tilrettelagt og brukt som startpunkt for fotturer. Det er ingen merkete stier eller turistforeningshytter i Børgefjell. Dette øker terskelen for å dra på tur, og dermed er det relativt færre som ferdes her enn i andre fjellområder med slike turistfasiliteter, i tråd med det en ønsker i Børgefjell nasjonalpark. Her går folk ofte etter egne veivalg og mange ferdes alene. Hovedtrekket fra brukerundersøkelsen i 2017 viser at en forholdsvis stor andel av de besøkende ønsker lite tilrettelegging og verdsetter å ferdes i området uten å treffe andre personer, dette sett i forhold til andre nasjonalparker der andelen som ønsker mere tilrettelegging er forholdsvis større. De ønsker å utøve det enkle tradisjonelle friluftslivet og er lite interessert i moderne ferdselsformer.

Ved hjelp av ferdselstellingene som er gjennomført de siste årene begynner en å få relativt god kunnskap om hvilke ruter som benyttes i sommersesongen. Her vises det til kap. 2.6 med beskrivelse av de enkelte innfallsportene og rutene.

#### 2.5.4 Sårbare områder i Børgefjell – dyreliv

Børgefjell nasjonalpark er et viktig område for mange truede og sårbare arter og er av spesiell interesse fordi området ligger på nordgrensen for enkelte sørlige arters utbredelsesområde, og ved sørgrensen for nordlige arter. Bl.a. forekommer dverggås, sædgås og snøugle i området. Rovfuglfaunaen domineres av fjellvåk, men området har også en rekke andre mer sjeldne rovfuglarter. Området blir også benyttet av mange arter under trekk til hvile- og spisepauser. I tillegg er området viktig for mange andefugler, spesielt i områdene ved Austre Tiplingan landskapsvernområde er det registrert mange ulike ande- og vadefugler. En del av artene som er registrert i området er underlagt retningslinjene for sensitive artsdata hvor stedfestet informasjon om artenes hekkeområde, yngleområde eller voksested er skjermet for allment innsyn og vil derfor ikke bli presentert i kartpresentasjoner i dette dokumentet.

Helt generelt kan en oppsummere noen typiske sårbare områder:

- hekke-, oppvekst- og næringsområder for andefugler, lomer og vadere
- hilokalitetene til fjellreven

Basert på kjent forekomst av ynglelokaliteter for fjellrev er det laget en kartframstilling av sårbare områder for fjellrev. Områder med kjent yngling siste 20 år må sies å være mer sårbare enn områder uten yngling siste 20 år. I områder med fjellrev må en vise særlige hensyn, både ift. ferdsel og særlig i forhold til inngrep som kan påvirke fjellrev. En viktig del av besøksstrategien for Børgefjell må være at en har fokus på hele leveområdet til fjellrev mht. effekter av ferdsel eller annen menneskelig aktivitet. Dette gjelder særlig med tanke på etablering eller restaurering av tekniske inngrep.

Det er nasjonalparkens østlige områder og området mellom Kvigtind og Simskardfjellet som har dokumentert fjellrevyngling de siste 20 år. I disse områdene er det ikke foretatt skjøtsels- eller tilretteleggingstiltak. Tilsvarende er for leveområder hvor det ikke har vært dokumentert yngling siste 20 år med unntak av Jengelstien fra Orekvatnet til Jengelen. På dette stistrekket er det ikke gjennomført skjøtselstiltak, men fra Tomasvatnet til Orekvatnet er deler av stien klopplaggt pga. slitasjeskader. I forhold til fjellreven er det i disse områdene ikke ønskelig med økt ferdsel eller nye ferdselsformer. En ser at bla. sykling og kiting er aktiviteter som i økende grad utøves på svensk side og som også vil bli utøvd i nasjonalparkens østlige områder hvis det åpnes for dette i verneforskriften eller at mulighetene markedsføres mer aktivt.

Austre Tiplingan landskapsvernområde og områdene rundt Litle Kjukkeltvatnet er verdifulle områder for mange ande- og vadefugler. I verdi- og sårbarhetsvurderingen beskrives at det tidligere har vært problemer med forstyrrelse av hekkende andefugler og da særlig problemer med bifangst i garn i Austre og Vestre Tiplingen. Det ble med bakgrunn i dokumentert problem (gjentatte funn av garn med døde fugler) fastsatt et forbud mot garnfiske fra 1.-31. august for over 20 år siden. Forbudet mot garnfiske reguleres ikke av vernebestemmelsene, men er fastsatt av grunneier Statskog. Ved lokalitetene er eventuelle konflikter rundt ferdsel knyttet til ferdsel langs land i forbindelse med stangfiske.

Ferdselen får imidlertid ikke særlig omfang før midten av juli etter at hovedtyngden av hekkingen er gjennomført. Det er således rimelig å anta at dagens nivå på ferdsel er akseptabelt. Dagens ferdselsmønster styres i stor grad av hvor lenge det ligger snø i områdene og når det er mulig å krysse elver, normalt sett er det medio juli som er start for barmarksesongen. I forhold til hekketiden for fugler bør det ikke gjøres tiltak som medfører økt ferdsel før medio juli.



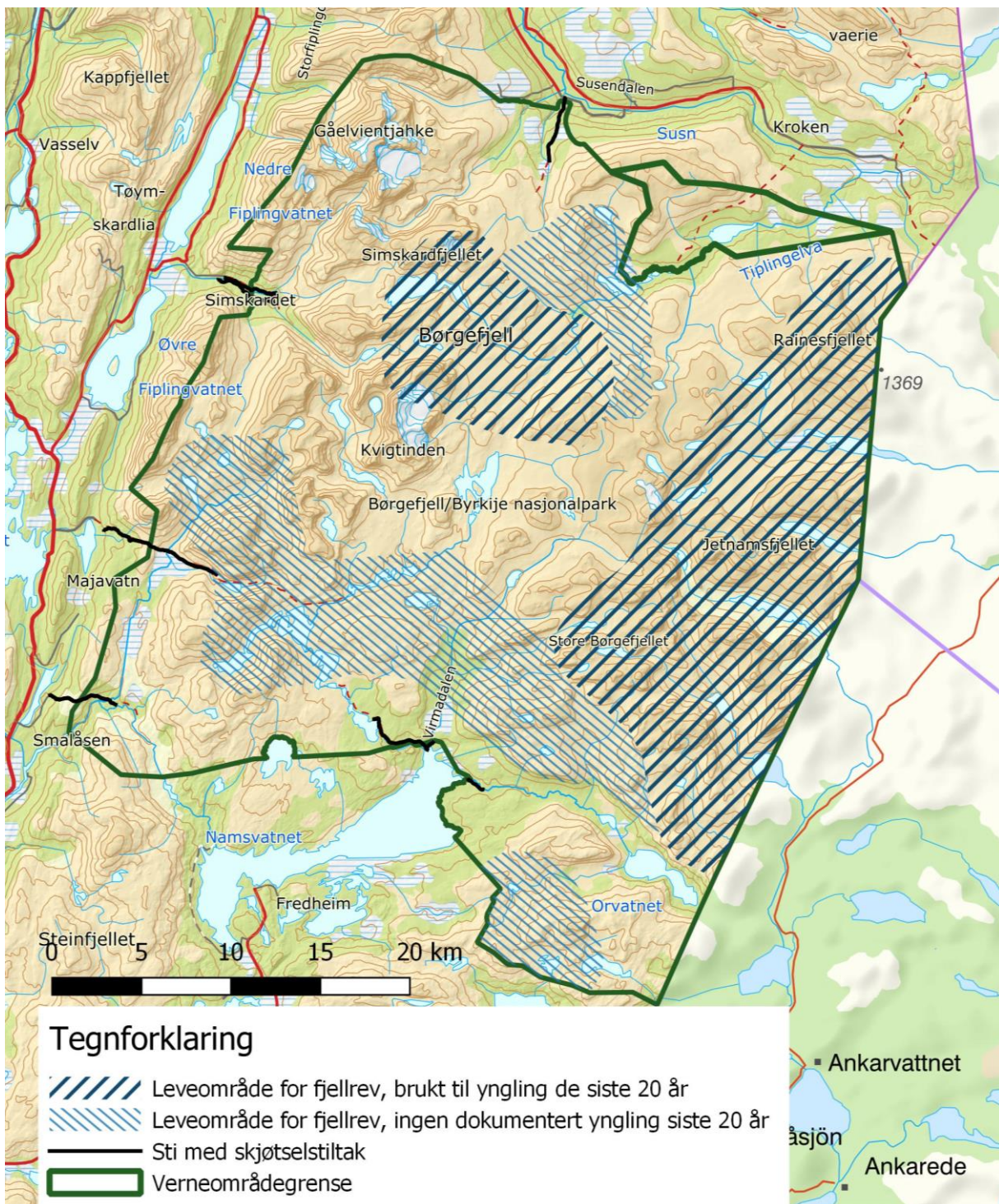

Kartet viser forekomst av fjellrev i Børgefjell. Området er skravert basert på kjent hilokaliteter for fjellrev og kjente ynglinger ved de ulike lokalitetene. Skravering skiller ut områder med kjente ynglinger siste 20 år som mer sårbar enn områder uten yngling siste 20 år.





I forhold til at nasjonalparkens østlige områder er mest sårbar med hensyn til fjellreven er det viktig å ha med seg at den svenske forvaltningen i stor grad påvirker bruken av disse områdene.

Her er det ulike forhold som i dag styrer bruken:

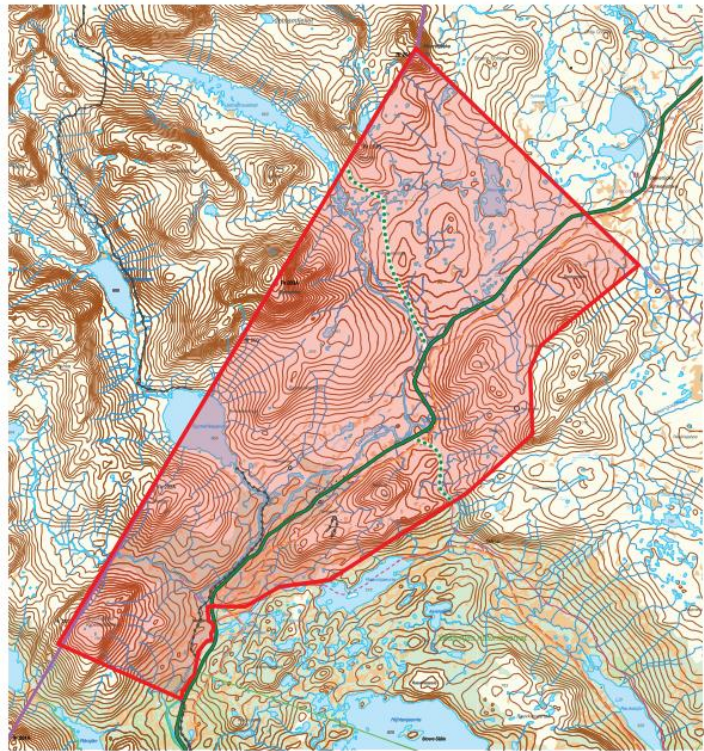
- Stekenjokkveien blir ikke vinterbrøytet, noe som medfører at de østlige områdene ikke er like tilgjengelig. Veien åpnes for trafikk første uka i juni og det blir merkbart økt trafikk inn i området. I forbindelse med planer om å åpne for gruvevirksomhet på Stekenjokk kan det bli aktuelt med helårsåpen vei.
- Det er innført ferdselsforbud i områdene som ligger i Jämtland län i perioden 10 juni – 10 juli. Dette har begrenset trafikken inn i området. Det er tillatt å ferdes langs merket sti inn til Jetnamsvatnet. Det er ikke innført tilsvarende ferdselsforbud i Vesterbotn län.
- Det er stort fokus på reiseliv på Stekenjokk og det er flere aktører som tilbyr ulike aktiviteter. Villmarksvegen over Stekenjokk er en av Sveriges høyst beliggende veier og er derfor et populært reisemål for veifarende. De siste årene har det vært stort fokus på miljøkriminalitet i området pga. flere tilfeller av reirplyndring.



-  Område med tilträdesförbud 10 juni–10 juli  
 Prohibited area 10 June–10 July  
 Gebiet mit Betretungsverbot 10. Juni – 10. Juli  
 Зона запретна для посещения с 10 июня до 10 июля
- <sup>1</sup>  Väg<sup>1</sup> och leder<sup>2</sup> du får använda i förbudsområdet  
 Public road<sup>1</sup> and open trails<sup>2</sup> through the prohibited area
- <sup>2</sup>  Weg<sup>1</sup> und Wanderwege<sup>2</sup>, die vom Betretungsverbot ausgenommen sind  
 Автомобильная дорога<sup>1</sup> и Дорожки<sup>2</sup> освобождённые от запрета доступа



## 2.6 Innfallspor/ startsteder

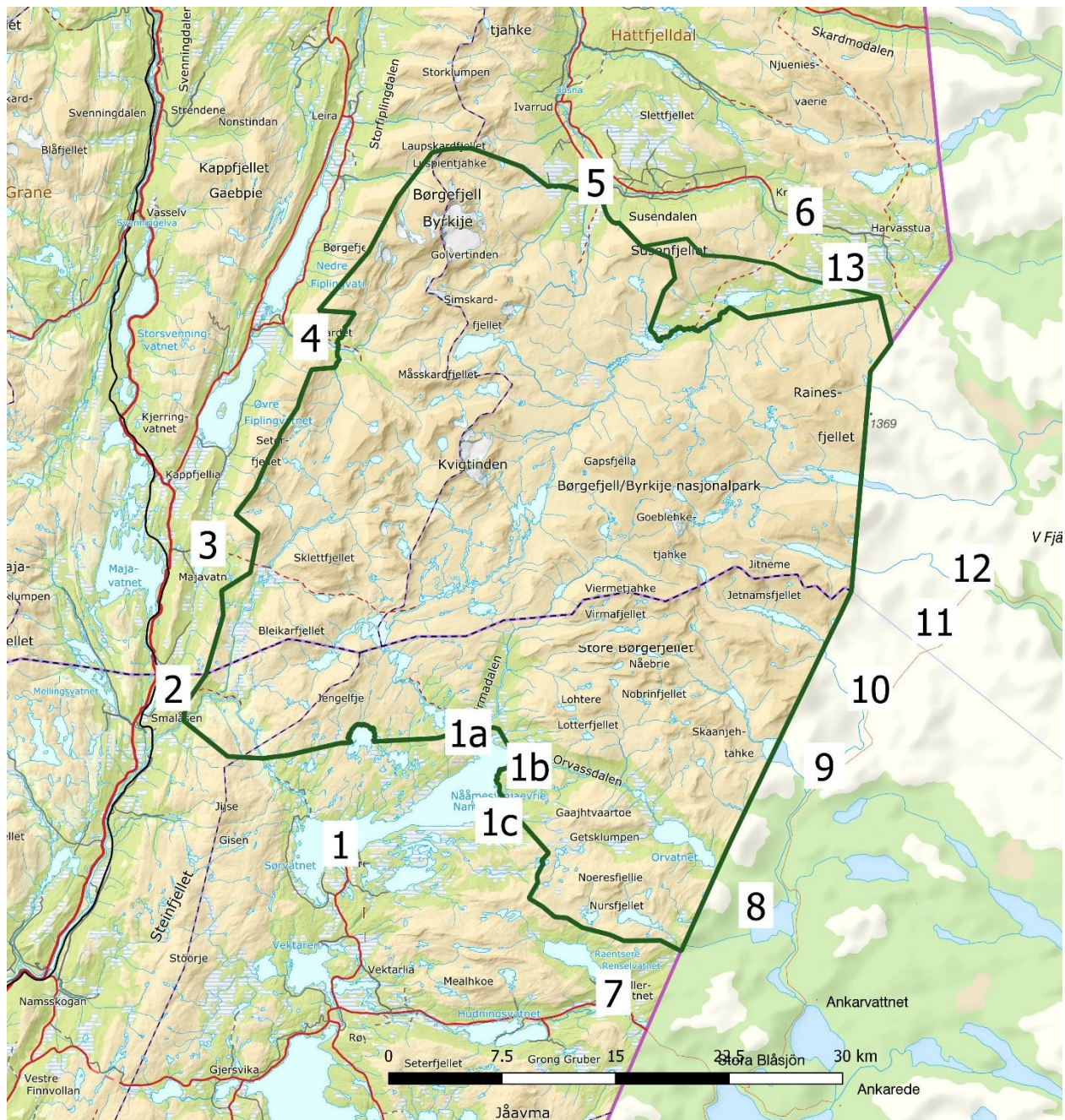

Kart over Børgefjellområdet med innfallspor og startsteder

Punktene 1 – 6 på kartet er vedtatte innfallspor i forvaltningsplanen. Gjennomførte skjøtselstiltak på disse stiene er beskrevet i rapporten «Gjennomførte skjøtselstiltak på stier i Børgefjell/Byrkije nasjonalpark»<sup>11</sup>

1. Namsvatnet er hovedinnfallsporten fra sør. I perioden 15. juli til 1. oktober går det båtrute over Namsvatnet til punktene 1a, 1b og 1c. Årlig selges det 600 – 800 billetter på båtruta. Hovedmengden av ferdsel er i perioden båtruta går. Lite ferdsel på vinter og vår. Ca. 80 prosent går av på 1a for å vandre nordover i parken, enten langs Storelva eller i Virmadalen. På stien langs Storelva og stien langs Orvasselva er det gjennomført skjøtselstiltak ved klopplegging pga.

<sup>11</sup> [Gjennomførte skjøtselstiltak på stier i Børgefjell/Byrkije nasjonalpark pr. 2018](#)



slitasjeskader i sårbare områder. Stiene går delvis gjennom områder med slitesvak myr og tørre, eksponerte områder med dårlig gjenvekst

2. Smalvatnet i Namsskogan kommune. Brukes i hovedsak på sommer og høst. Skogsbilvei inn til parkeringsplass blir ikke vinterbrøytet. Brukes for tilgang til Namskroken, Bleikarvatnet og Jengselskardvatnet. Ferdselsteller viser 300 - 400 passeringer på sommersesongen. Fjellstyre har en utleiehytte og en åpen hytte i Namskroken. På stien er det gjennomført skjøtselstiltak ved klopplegging og steinlegging pga. skader på slitesvak myr og områder med erosjon.
3. Tomasvatnet i Grane kommune. Ferdselsteller viser i gjennomsnitt ca. 1.000 passeringer på sommersesongen, fjelltrimpost på Storelvhøgda genererer en del passeringer. Startpunkt for de som skal besøke Jengelhyttene. Brukes også en del om vinteren og vårsesongen. Grane kommune har gitt dispensasjon for leiekjøring med snøscooter opp til verneområdegrensene slik at de som skal på tur får transport opp på Storelvdalshøgda. Innfallsport for de sentrale deler av Børgefjell (Jengelen, Gaukaren, Kjukelvatna mfl.) Lett tilgjengelig fra Majavatn stasjon for de som tar tog.

På stien er det gjennomført skjøtselstiltak med klopplegging og omlegging pga. slitasjeskader. Stien går delvis i tørre, eksponerte områder med dårlig gjenvekst og i fuktige områder med dårlig slitestyrke. Spesielt området fra Storelva til Orekvatnet består av myr med dårlig slitestyrke og klopplegging/omlegging har her vært et viktig tiltak for å begrense og reparere skadene. Tidligere har der vært ferdsel både på nord- og sørsiden av Orekelva, dette pga. at de som benyttet hengebrua gikk på sørsiden mens de som benyttet vad over Storelva gikk på nordsiden.

På grunn av at området Storelvdalen – Orekskardet er et viktig våtmarksområde som blir benyttet som hekkeområde har det også vært et mål for skjøtselstiltakene å få kanalisert all trafikken til nordsiden av dalen. Dette gjennom klopplegging og at hengebrua som ble ødelagt i 2018 ikke bygges på samme plass men flyttes nordover til området hvor stien på nordsiden av dalen går i dag. Med dette vil en å redusere belastningen som ferdselen har på området i hekke- og yngletiden ved at all ferdsel kanaliseres til et område.

Området er sårbart for reindrifta på vår og om høst hvor ferdsel virker forstyrrende.

4. Simskardet i Grane kommune, den mest brukte innfallsporten med ca. 1.700 passeringer i sommersesongen. Mye dagsbesøk hvor de besøkende går inn til Simskardhytta og tilbake. Mye vinterbruk. I området er det ca. 400 hytter og en del av disse bruker Simskardet som turområde. Det kjøres skiløype inn til nasjonalparkgrensa. Veien inn Simskardet (3 km) blir ikke vinterbrøytet. Simskardet brukes som startpunkt for de som skal besøke Kvigtind. Mye brukt utgangspunkt for turer i sentrale deler av Børgefjell.

Langs stitraseen er det mye myrområder og fuktskog hvor det fort blir slitasjeskader pga. ferdsel. Etter at det ble etablert reingjerde i Simskardet ble første del av stien liggende innenfor reingjerde, noe som medførte vanskelig fremkommelighet pga. at området ble opptråkket. Skjøtselstiltaket ble klopplegging og omlegging av sti, på første del ble stien klopplagt og lagt utenfor reingjerdet. Videre ble det foretatt klopplegging innover stien til Simskardhytta. På søndre side av Simskardelva er det også sti som går i myrlent terreng, denne stitraseen er omlagt flere ganger tidligere pga. slitasjeskader. Som en del av tiltaket er deler av stitraseen nå klopplagt. Deler av stien planlegges omlagt hvis det blir etablert reingjerde på sørsiden av Simskardelva. Det er bruer over Golverskardelva, Bisseggelva, Rørskardelva og Simskardelva. I forbindelse med skjøtselstiltakene med klopplegging og bruer er «Sims kardrunden» etablert som et tilbud til dagsbesøkende. Simskardhytta inngår da som en del av opplevelsen for de besøkende.

Området er sårbart for reindrifta på generell basis og særlig under samling og aktivitet ved gjerdet i Simskardet

5. Øyum i Hattfjelldal, innfallsport som gir tilgang til nordre deler av parken. Mellom 300 – 400 passeringer på sommerseongen. Lite vinterbruk, parkeringsplass blir ikke brøytet. Som skjøtselstiltak ble det valgt å prioritere stien øst for Litle Susna via Haustlægran og frem til elvekryssing. Et av målene for valget var å få kanalisert ferdselen bort fra rikmyrområdene vest for elva (Stormyra og Forsmyran) som har slitasjeskader pga. ferdsel. Tiltaket som er gjennomført er klopplugging og omlegging til fastmark. Tiltaket gjennomføres frem til elvekryssing av Litle Susna. Etter dette punktet spres trafikken seg mer ut i terrenget da elvekryssing for enkelte kan være en barriere. Etter elvekryssingen er det fortsatt tydelig sti oppover mot Legdevatnet, men slitasjen er forholdsvis mindre ift. første del av stien
6. Oksvollen, innfallsport til Austre Tiplingan. Ca. 1.100 passeringer på sommersesong. Gir tilgang til nordøstlige deler. Hovedbruken skjer på barmark, på vinterføre kjører besøkende inn til Sjønes (13) hvor det ofte er skuterspor inn i området. Statskog har utleiehytte ved vestre Tiplingen og det er flere private hytter i området som bruker stien. På deler av Tiplingstien er det tidligere gjort skjøtselstiltak i form av steinlegging i myrområder med dårlig bæreevne, disse tiltakene er gjennomført utenfor verneområdet. Det er over flere år meldt inn behov for skjøtselstiltak på stien pga. slitasjeskader både i fuktige områder med dårlig slitestyrke og i tørre, eksponerte områder med dårlig gjenvekst. Fjelltjenesten er engasjert til å lage en tiltaksplan som omfatter stien fra Oksvollen og inn til Vestre Tiplingen.

Punktene 7 til 13 er ikke vedtatte innfallsporter, men blir benyttet ut fra tilgjengelighet til områder i nasjonalparken. På disse stiene er det ikke gjennomført skjøtselstiltak.

7. Hudningsdalen i Røyrvik, utgangspunkt for turer i søndre deler av parken (Henrikvatnet, Rurukvatnet mfl.) Flere steder langs vei blir benyttet som startpunkt, vei opp til Renselvatnet og gård ved Vallervatnet er de mest brukte. Har tidligere kommet lokalt ønske fra grunneier om å opprette innfallsport ved Vallervatnet.
8. Leipikvatnet i Sverige. Tilrettelagt svensk innfallsport til flere svenske naturreservat, høy grad av tilrettelegging. Ingen tilrettelegging utført av norsk forvaltningsmyndighet. Brukes som startpunkt av de som skal besøke Orvassområdet hvor Røyrvik fjellstyre har 2 utleiehytter og flere utleiebåter. Sti fra parkeringsplass ved Leipikvatnet og inn til Orvatnet. Hovedferdsel juli, august og september. Noe ferdsel i april og mai på snøføre.
9. Stekenjokk/Sipmikken. Liten parkeringsplass på siden av hovedveg som benyttes av de som besøker Sipmikkområde. Bru over elva gir lett tilgjengelighet. Populært område i april/mai frem til det blir ferdselsforbud i området. Også mye besøk i sommersesongen. Ferdselsforbudet gjelder perioden 10. juni til 10. juli.
10. Stekenjokk/Jetnammen. Parkeringsplass i en tidligere grustak som benyttes av de som besøker områdene ved Jetnamsklumpen. Hovedferdsel i sommersesong. Også en del ferdsel på vårvinter. Sti inn til Jetnamsvatnet skal være unntatt ferdselsforbudet. Jetnamsfjellet er det høyeste fjellet i gamle Nord-Trøndelag fylke og derfor et turmål.
11. Stekenjokk/gruveområdet. Parkeringsplass hvor det tidligere var gruvedrift. Benyttes av besøkende nordøstlige deler av Børgefjell, dvs. Ranseren, Sakenvatnet, Rotnan mfl. Forholdsvis lite brukt, hovedbruken er sommer/høst
12. Stekenjokk/Saxån. Parkeringsplass ifb. med svensk tursti inn til Ranserstugan. Benyttes av besøkende nordøstlige deler av Børgefjell, dvs. Ranseren, Rotnan mfl. Forholdsvis lite brukt, hovedbruken er sommer/høst. Statskog har en åpen bu i vestre ende av Ranseren
13. Sjønes i Hattfjelldal. Brukes mest om vinteren til besøk i nordøstlige deler. Hytteeiere i Austre Tiplingan har dispensasjon for transport med snøscooter fra Sjønes og det er derfor ofte løype innover til Austre Tiplingen. Kommunal rekreasjonsløype passerer også Sjønes og går over til Sverige, noe som letter tilgangen til den nordøstlige spissen av verneområdet. Statskog har

utleiehytte ved Vestre Tiplingen, det er mulig å leie transport inn til hytta om vinteren.

Startpunktet er sårbart for tamreinen vår, høst og vinter ved at det er smalt mellom Tiplingelva og grensegjerdet og reinen derfor blir styrt dersom den blir forstyrret.

## 2.7 Ferdelsmønster

En fjerdedel av Børgefjell nasjonalpark ligger høyere enn 1.000 meter over havet, det meste av parken befinner seg i alpin vegetasjonssone. Bare de lavere dalene er trebevokste, hovedsakelig med bjørk. Unntakene finnes, spesielt i det lavere, sørvestre hjørnet hvor vi finner gammel granskog i området rundt Namskroken. Landskapet kan grovt deles i fire soner: Den vestlige fjellkjeden med sine spisse topper, trange daler og viltre elver. Den østlige fjellkjeden med rundere topper og langstrakte sjøer i vide dalbotn. Ei høyslette som strekker seg fra Susendal i nord til Virmadalen i sør og skiller disse to fjellkjedene fra hverandre. I tillegg ligger det et eget høvfjellsområde sør for Orvasdalen.

Ferdselen i verneområdene styres i stor grad av disse naturgitte forhold med daler, fjell, elver og vann. Den er forholdsvis konsentrert ut fra innfallsportene/startstedene for så å følge daler og vassdrag inn mot sentrale deler av Børgefjell.

På kartet under er det forsøkt å visualisere fordelingen av ferdsel i området med en grov gradering av bruken. Det er viktig å være klar over at hele området brukes i mer eller mindre grad, i kartet er det forsøkt å synliggjøre de områdene med mest ferdsel og hvordan de besøkende forflytter seg. Kartet er ikke et oppsett/rangering i bruken av innfallsporner, men et forsøk å synliggjøre hvordan trafikken for hele nasjonalparken fordeler seg. Det har ikke vært mulig å differensiere ferdselen på sommer og vinterferdsel.

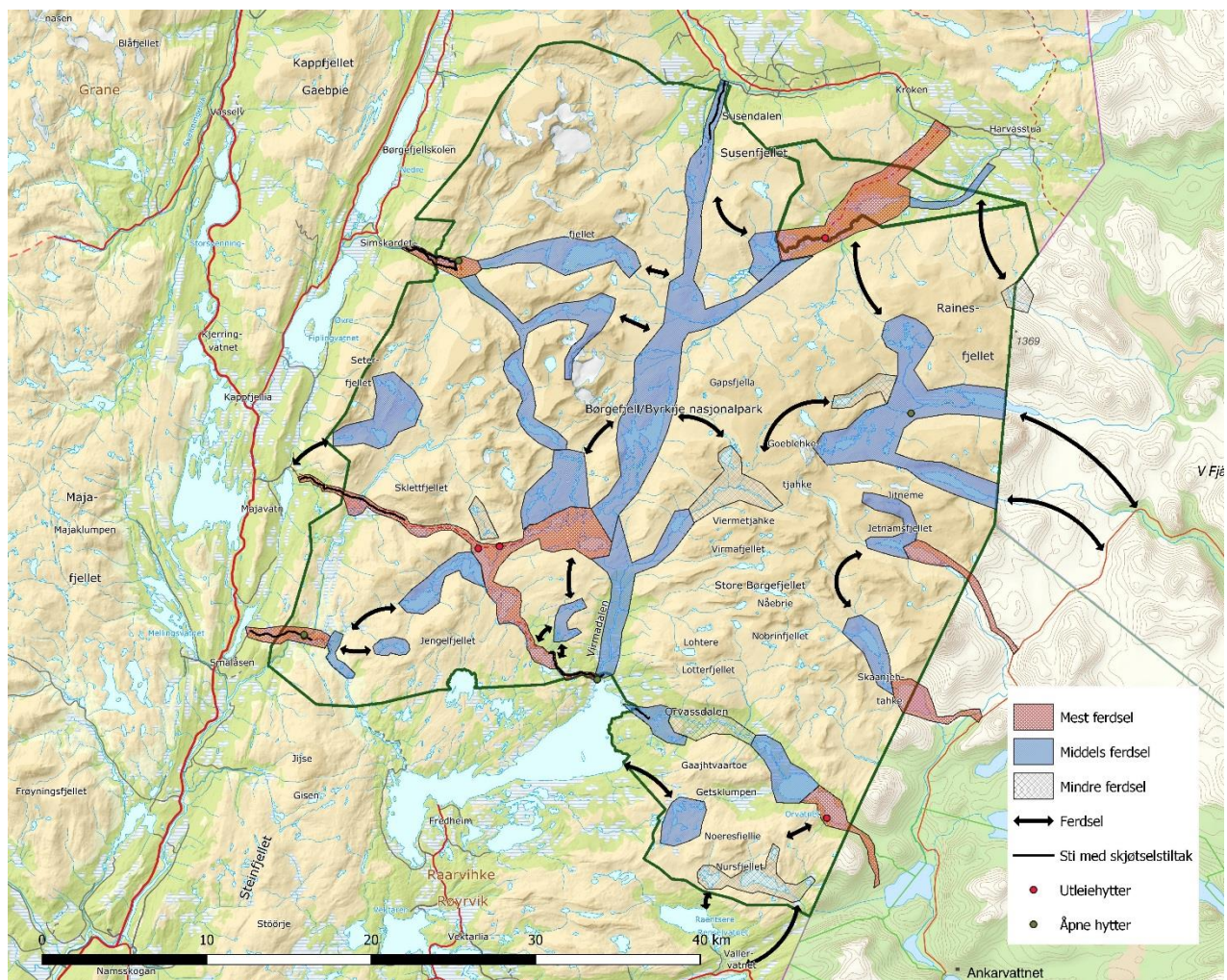

## 2.8 Ferdsestellinger

Det er gjennom flere år gjennomført ferdsestelling på innfallsportene i barmarkssesongen.

Gjennomsnittlig antall passeringer pr. år ligger på ca. 5.300. Hvis en forutsetter at de besøkende passerer tellerne 2 ganger kan antall besøkende beregnes til 2.650. Dette er kun et minimumstall og må brukes med stor varsomhet, dette ut fra følgende forhold:

- Besøkende passerer teller bare en gang pga. annen rute inn/ut.
- Besøkende benytter start/endepunkt uten teller.
- Besøket skjer i periode uten teller, dvs. på vinterføre.

Ferdsestellingene viser at antall besøkende i sommersesongen har vært stabilt de årene tellingene har pågått. Årlige svingninger styres i hovedsak av vær- og føreforhold. Er det sen vår med mye snø og flomstore elver ser en at antall besøkende blir lavere ift. tørre somre med mye fint vær.

Det finnes ingen data for ferdselen i vinterhalvåret, erfaringsmessig er det størst ferdsel i april og mai. Vær- og føreforhold er også her den viktigste faktoren for hvor stor den årlige trafikken blir. I tillegg ser en at vinterstengingen av Stekenjokkveien på svensk side reduserer tilgjengeligheten og dermed antall besøkende. Vegen åpnes normalt i begynnelsen av juni. Hvis det åpnes for ny gruvedrift på Stekenjokk vil dette medføre helårsåpen vei og en helt annen tilgjengelighet til østlige deler av nasjonalparken.

En stor del av de som går Norge på langs går gjennom Børgefjell. Det finnes ingen gode data over hvor mange besøkende dette utgjør, men inntrykket er at antallet har vært økende de siste årene.

De som selger jakt- og fiskekort gir tilbakemelding om nedgang i kortsalget over en lengre periode, de har inntrykk av at langt færre driver med jakt og fiske og er mer interessert i vandring. Noe som også har fremkommet i bruksanalyse reindrift der reindriftsutøverne har inntrykk av endring i bruksmønstre fra jakt og fiske til vandring og topturer.

Bruken av innfallspor er beskrevet i rapporten fra brukerundersøkelsen<sup>12</sup> i 2017

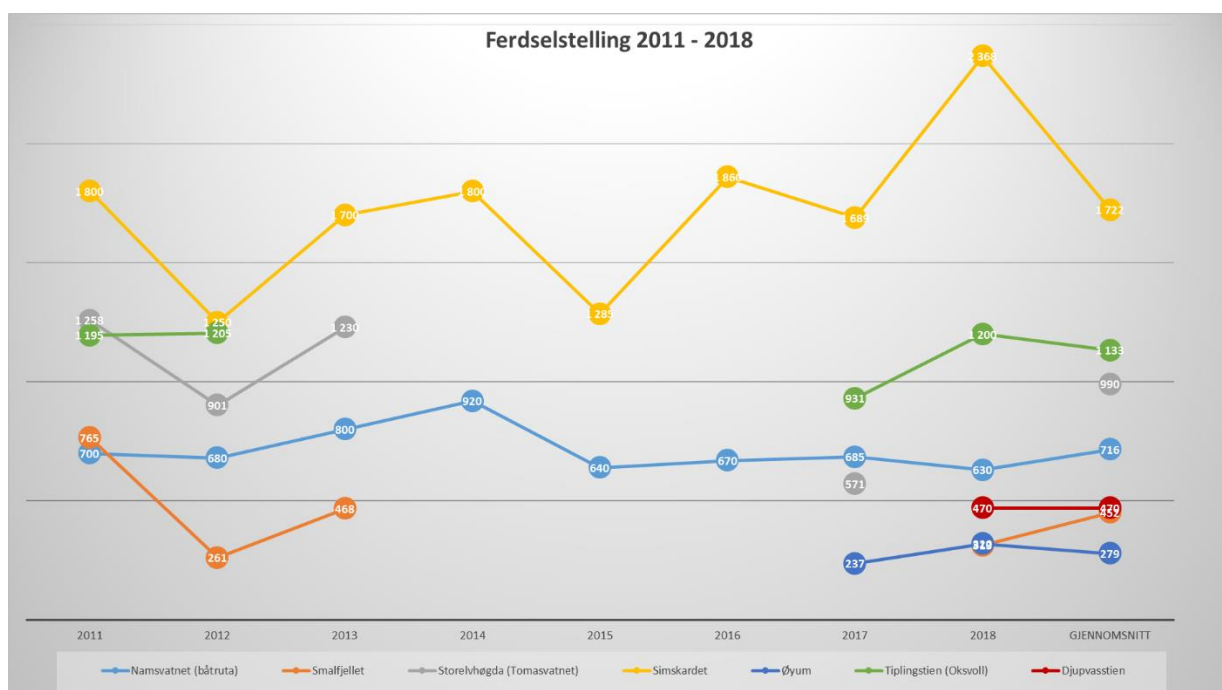

<sup>12</sup> [Rapport brukerundersøkelse 2017](#)



## 2.9 Brukerundersøkelse

I 2017 ble det gjennomført brukerundersøkelse<sup>13</sup> i Børgefjell nasjonalpark. For å tilegne seg ny og relevant kunnskap om bruken av nasjonalparken ble det innhentet informasjon ved hjelp av kortfattede selvregistreringskort utplassert ved innfallsportene og populære rasteplasser inne i nasjonalparken, ferdsestellere på utvalgte stier og en oppfølgende, web-basert spørreundersøkelse.

Det ble samlet inn svar fra 776 brukere fra selvregistreringskassene og 168 svar fra etterundersøkelsen. Totalt var det plassert ut seks svarkasser. I tillegg var det mulig å fylle ut svarkort på skyssbåten som går til og fra Storelva og ved to utleiehytter ved Orvatnet. En svakhet med selvregistreringsundersøkelsen var at den i liten grad fanget opp besøkende som går inn fra svensk side (Stekenjokk). I dette området finnes det ingen bestemt innfallsport og ingen klare stier/ferdselsveier som brukes.

I tabell under presenteres nøkkelinformasjon om brukerne som deltok i brukerundersøkelsen i 2017.

Et kjennetegn ved de som besøker Børgefjell nasjonalpark er at de har reist langt for å komme til området. De fleste som tar seg inn i nasjonalparken velger å overnatte her, hvorav telt og lavvo er de mest benyttede overnattingsalternativene. Gjennomsnittlig turlengde for de som er på flerdagstur i Børgefjell er i overkant av fem dager.



Brukerundersøkelsen ble gjennomført i 2017 vha. selvregistreringskasser

| Antall respondenter 776 i kasseundersøkelse / 168 i etterundersøkelse |      |  |        |
|---|------|--|--------|
| Andel nordmenn (n=768)  | 83 % | Antall nasjonaliteter* (n=768)               | 16     |
| Andel førstegangsbesøkende (n=766)                                    | 43 % | Lokalt bosatte** (n=768)                     | 13 %   |
| Varighet dagstur (gj.snitt timer) (n=322)                             | 5,15 | Andel som er med på organisert tur (n=769)   | 4 %    |
| Varighet flerdagstur (gj.snitt dager) (n=426)                         | 5,05 | Andel som går både på og utenfor sti (n=168) | 83,3 % |
| Andel som overnatter i nasjonalparken (n=741)                         | 57 % | Andel som går bare på sti (n=168)            | 13,7 % |
| Kvinneandel (n=772)   | 39 % | Andel som alltid går utenfor sti (n=168)     | 1,8 %  |

Kilde: Basert på selvregistreringsundersøkelse og etterundersøkelse gjennomført sommeren og høsten 2017. \*Ikke medregnet norske respondenter \*\*Personer som er bosatt i Grane, Hattfjelldal, Namsskogan eller Røyrvik.

<sup>13</sup> [Rapport fra brukerundersøkelse i Børgefjell nasjonalpark sommeren 2017](#)

I brukerundersøkelsen ble hver respondent vurdert langs en purismeskala. Dette følger samme fremgangsmetode som er gjort i brukerundersøkelser i andre nasjonalparker. En purismeskala sier noe om brukernes preferanser for tilretteleggingstiltak og hvorvidt en ønsker å møte på andre mennesker når enn er på tur. Lavpurister er de som ønsker mye tilrettelegging og synes det er hyggelig å møte andre mennesker på tur, mens høypurister setter pris på lite tilrettelegging og muligheter til å ferdes uforstyrret fra andre mennesker. Resultatene fra brukerundersøkelsen konkluderer med at Børgefjell tiltrekker seg svært mange høypurister sett i forhold til andre verneområder. 31 prosent av de besøkende faller innunder gruppen som defineres som høypurister, mens 27 prosent av respondentene defineres som mellompurister. 42 prosent av respondentene defineres som lavpurister.



Hovedtyngden av skjøtselstiltak med klopplegging er gjort utenfor eller i ytterkant av verneområdet

De aller fleste besøkende (97,6 %) visste at Børgefjell er vernet som nasjonalpark før de besøkte området. Videre er det i underkant av tre av fire respondenter som oppgir at vernestatusen var av betydning for at de besøkte området. De besøkende har jevnt over høy kunnskap om regler for atferd i nasjonalparken. Dette kan ha sammenheng med at de fleste besøkende leser seg opp om området før de besøker Børgefjell. 65 prosent av respondentene i etterundersøkelsen oppgir at de hentet informasjon om Børgefjell i forkant av besøket. De aller fleste respondenter syntes det var uproblematisk å finne god informasjon om området. Enkelte respondenter presiserer imidlertid at det hadde vært ønskelig med mer informasjon om elve- og bekkekryssing i verneområdet, herunder informasjon om hvorvidt og hvor det finnes broer eller klopper som gjør kryssing av vannløp enklere.

Børgefjell nasjonalpark er et naturområde med relativt lite tilrettelegging i form av tydelige stier, informasjonsskilt, klopper og oppvarmede hytter. I etterundersøkelsen uttrykker også de besøkende en tilfredshet med forvaltningen av nasjonalparken og graden av tilrettelegging. Et annet funn fra brukerundersøkelsen er at forvaltningsmyndigheten treffer godt med de prioriteringene de gjør når det kommer til hvilke tilretteleggingstiltak en satser på.

Respondentene uttrykker at de tilretteleggingstiltakene som er viktigst for dem når de er på tur også er de tilretteleggingstiltakene som er av høyest kvalitet i Børgefjell. Allikevel finnes det enkelte forbedringsmuligheter hvis en skal tro respondentene. De besøkende uttrykker at forvaltningsmyndigheten kan bli enda flinkere til å informere brukerne ved hjelp av informasjonstavler ved innfallsportene og skilt som angir avstand og retning.



I sentrale deler av Børgefjell er det ingen tilrettelegging med merkede stier, skilting eller bruer

Totalt sett virker forvaltningen å være godt tilpasset verneformålet for nasjonalparken og den brukergruppen som besøker Børgefjell i dag. De besøkende er en gruppe mennesker som ønsker å

oppleve uberørt natur og lite forstyrrelser fra andre besøkende. Til tross for at mye av friluftslivet som utøves i Norge har blitt mer avansert når det gjelder bruken av teknisk utstyr og tilrettelegging som er mulig, viser de besøkende til Børgefjell en svært stor interesse for tradisjonelt friluftsliv. Dette inkluderer fotturer og høstingsfriluftsliv. Det er svært få av respondentene som oppgir at de har interesse for moderne eller motoriserte friluftslivsaktiviteter. Forvaltningsmyndigheten i Børgefjell har tidligere uttrykt en bekymring for at nye friluftslivsformer skal kunne stå i konflikt med områdets verneformål (Fylkesmennene i Nordland og Nord-Trøndelag, 2009):

*Den generelle samfunnsutviklingen har også innvirkning på friluftslivet. I dag ser man en rekke nye aktiviteter som er mer orientert mot sport og prestasjon. De nye aktivitetene krever i mange tilfeller økt tilrettelegging. Hvis denne typen aktiviteter får utvikle seg uten påvirkning fra forvaltningsmyndigheten, kan de komme i konflikt med verneformålet for nasjonalparken. Utfordringen vil derfor være å utvikle friluftslivsaktivitetene i en miljøvennlig retning. For å oppnå en slik utvikling vil tilrettelegging for det enkle friluftslivet basert på naturopplevelser være hovednøkkelen.*

Basert på funnene fra brukerundersøkelsen virker det ikke til å være en tydelig konflikt mellom de besøkendes bruk av verneområdet og verneformålet for nasjonalparken. Børgefjell nasjonalpark tiltrekker seg mennesker som setter det enkle friluftslivet høyt - hvor naturopplevelser står i sentrum. Fra brukerundersøkelsen fremgår det at de besøkende viser en sterk skepsis til å liberalisere reglene for bruk av verneområdet.

### 2.9.1 Organisert friluftsliv

I verneområdene er det i dag liten grad av organisert friluftsliv i form av guiding og organiserte turer. Det er 6 utleiehytter og 3 åpne hytter/buer i verneområdene. Området på Trøndelagssiden er statsallmenning hvor allmenningsretten er gjeldende uten at denne går på bekostning av vernet. Det er også etablert noen fjelltrimposter i ytterkanten av verneområdet.

Alle innfallsporter ligger utenfor verneområdet.



Omfanget av organiserte ferdsel i Børgefjell er lite.

Enkelte aktører har gjennom årenes løp forsøkt å etablere tilbud med organiserte aktiviteter i Børgefjell. Erfaringene så langt er at det har vært vanskelig å få til varige tilbud med organiserte turer/aktiviteter i verneområdene. En del aktører oppgir at verneforskriften er en utfordring ved at det må søkes om dispensasjon for slik virksomhet i perioden 1. mars t.o.m. 31. juli. Dette gir for liten forutsigbarhet ift. markedsføring, planlegging og booking av aktiviteter/turer ut fra en usikkerhet om det gis dispensasjon.

Et annet moment ift. å arrangere organiserte aktiviteter som guidede turer, ridning, villmarkscamper er at Børgefjell er et tøft og utfordrende område. Snøen kan enkelte år ligge til begynnelsen av juli, elvene er store og uforutsigbare ift. vannføring og høsten kommer tidlig, dette gir en kort sommersesong med et begrenset tidsvindu for organiserte aktiviteter på barmark. Mangelen på veier og bruer i nasjonalparken medfører også at det er utfordrende å få til en kostnadseffektiv drift av slik virksomhet.

Børgefjell appellerer i hovedsak til brukergruppen som ønsker å oppleve villmark og som vil ferdes alene eller i mindre grupper. Disse er da som oftest ikke interessert i å delta på organiserte turer/aktiviteter.



Summen av at dagens brukere som hovedregel ikke ønsker å delta på organiserte aktiviteter og at Børgefjell er et utfordrende område å ferdes i for mindre fjellvante personer er kanskje forklaringen på at en del av aktørene som har forsøkt seg i Børgefjell har slitt med å få deltagere på sine aktiviteter. De siste årene ser en ofte at annonserte turer har blitt avlyst pga. ingen/liten påmelding. I tillegg er det rimelig å anta at klimaendringene med mer uforutsigbare vær- og føreforhold vanskeliggjør slik virksomhet i årene som kommer.

Utenfor verneområde er det en del aktører som driver med tilrettelagte aktiviteter som elvepadling, kiting, snøscooterutleie, radonee, topturer ol.

Et svært begrenset antall lag og organisasjoner arrangerer turer i området, disse trenger ikke søke dispensasjon. Denne virksomheten foregår i svært begrenset grad med ca. 2 – 3 årlige turer pr. år. Ofte er det topturer som er aktiviteten

Øst for nasjonalparken, på svensk side er det flere organiserte og tilrettelagte reiselivsaktiviteter med utgangspunkt i Stekenjokkveien. Her arrangeres guidede turer, grottevandring, mountainbike-turer, kiting, skitrening, snøscooterløyper mm.

Børgefjellskolen har også benyttet områdene i Simskardet i sin leirskolevirksomhet, men det meste av aktiviteten foregår utenfor verneområdet.

Om en eventuell endring i verneforskriften med åpning for mer kommersielle aktiviteter uten søknad vil medføre økt aktivitet er usikkert ut fra de naturgitte forhold.

## 2.10 Kunnskap om reiseliv

Over flere år har det vært dialog med lokalt reiseliv, hovedsak mot enkeltaktører eller gjennom kommunalt tiltaksapparatet. Den beste kunnskapen om lokalt reiseliv innehas av den enkelte kommune som har oppdatere oversikter over aktørene i egen kommune. Gjennom et samarbeid som nasjonalparkkommune kan dialogen med næringene i regionen styrkes.

Fra forvaltningens siden har det vært tatt flere initiativ ift. lokalt reiseliv, primært gjennom kommunalt tiltaksapparat. I 2015 arrangerte nasjonalparkstyret Børgefjell rundt hvor alle aktørene ble invitert til en 2-dagers rundtur rundt Børgefjell der aktørene besøkte hverandre og fortalte om hverandres tilbud.

Reiselivet i regionen kan grovt deles i 2 grupper.

- «E6 turistene». På gjennomreise til eller fra Nord-Norge med bil, buss eller bobil i sommersesongen. Oppholder seg forholdsvis kort tid i regionen da formålet er gjennomreise. Svært få av disse besøker nasjonalparkene. Kan overnatte i område og besøke destinasjonene langs E6 som Laksforsen, Nordlandsporten, Namsskogan familiepark og veikroer/kafeer. Noen få antas å ta avstikkeren til Hattfjelldal eller Røyrvik. Kystriksveien er populært alternativ for denne gruppen som benyttes den ene veien på reisen. Helgelandskysten og Namdalskysten er populære



Børgefjell er et viden kjent for sine fiskevann med stor og fin ørret

områder som er mye markedsført og som dermed har stor oppmerksomhet hos de besøkende. Det er lite tilrettelegging og informasjon langs E6 som informere disse turistene om at de passerer 2 nasjonalparker.

- «Regionturisten» har Børgefjellregionen som hovedmål for reisen og oppholder seg derfor flere dager i kommunene rundt Børgefjell. Reiser oftest med bil, bil med campingvogn eller bobil. Besøker lokale aktiviteter og severdigheter. Ofte interessert i natur og friluftsliv samt kultur og matopplevelser. De som besøker nasjonalparkene har dette som hovedmål for turen og kombinerer denne svært sjeldent med andre aktiviteter (brukerundersøkelse 2017)

### **2.10.1 Reiselivsstrategi Nordland**

Visjonen for reiselivsstrategi for Nordland (NFK) er: Mat, kultur og natur! Nordland skal levere opplevelser i verdensklasse. Besøkende i Nordland skal møte bærekraftige reiselivsdestinasjoner med kvalitet i alle ledd. Målet for strategien er: Samarbeid og nyskaping skal bidra til bærekraftige reiselivsbedrifter og lokalsamfunn.

Reiselivsstrategien trekker også fram en del tiltak som skal gjennomføres og som vil kunne påvirke nasjonalparken. Det skal skiltes til blant annet nasjonalparkene. Reiselivsarena Nordland skal utvikles som møteplass med vekt på å utvikle opplevelsesnæringen. Utvikle konsepter innen sykkel, vandring, samisk reiseliv og aksene Værnes – Bodø med fokus på Nordlandsbanen som opplevelsesprodukt. Tilrettelegge for økt verdiskaping i opplevelsesnæringene med utgangspunkt i kultur, kunst, historie og tradisjoner fra Nordland. Bidra til etablering av en arena for aktører innen naturbaserte opplevelser for å sikre en koordinert utvikling mellom offentlige forvaltere (eks. nasjonalparker) og opplevelsesnæringene.

### **2.10.2 Strategi for innovasjon og verdiskaping i Trøndelag**

Strategien et verdiskapende Trøndelag er en felles næringsstrategi for det nye Trøndelag med mål om at verdiskaping og vekst skal skje i hele Trøndelag og skal underbygge målet om en livskraftig region.

Et av utviklingsmålene i strategien er videre satsning på opplevelsesnæring. Opplevelsesnæringene er definert til å omfatte bedrifter innenfor det en tradisjonelt oppfatter som reiseliv, men også bedrifter og aktører relatert til mat, natur og kultur er inkludert. Strategien fremhever at trøndersk mat, natur og kulturarv gir et godt utgangspunkt for utvikling av salgbare produkter og tjenester i opplevelsesnæringene.

Når det gjelder utvikling av opplevelsesnæring i Trøndelag er følgende mål vedtatt i handlingsplanen:

- Være nasjonalt ledende på opplevelser basert på mat, natur- og kulturarv
- Økt samarbeid mellom aktørene
- Økt og tydelig markedsorientering på produkter og tjenester

I strategi for innovasjon og verdiskaping i Trøndelag er det ikke fokusert på nasjonalparkområder, nasjonalparkkommuner eller merkevaren Norges nasjonalparker som tema.

### **2.10.3 Reiselivsaktører rundt nasjonalparken**

Tilbydersiden består av mange små aktører som tilbyr overnatting, bespisning, jakt, fiske eller andre naturbaserte aktiviteter. Disse driver ofte sin virksomhet i kombinasjon med annen næringsvirksomhet. I tillegg er det noen store aktører som har mye besøk som Namsskogan familiepark, Nordlandssporten og Laksforsen hvor hovedtyngden av besøkende er E6 turistene som nødvendigvis ikke er så interesserte i nasjonalpark.

I regionen satses det også på turisme gjennom hyttebygging. I Røyrvik er bla. Børgefjellsenteret en destinasjon med mange hytter bygd opp ift. vinteraktiviteter. Skorovass fjellandsby i Namsskogan kommune er under etablering med mål om å etablere 1.000 nye hytter. I Fiplingdalen i Grane kommune er det ca. 400 fritidsboliger.

Det finnes noen få aktivitetstilbydere i regionen som tilbyr guidede turer, rafting, padling, kiting, hundekjøring ol. Disse tilbyderne opererer i svært liten grad i verneområdene.

I områdene øst for nasjonalparken, på svensk side er det flere reiselivsaktører som tilbyr ulike typer aktiviteter med utgangspunkt i Stekenjokkområdet som grenser til Børgefjell. Det meste av aktiviteten skjer utenfor nasjonalparken, men i enkelte tilfeller ser enn at aktiviteten kommer inn på norsk side. På svensk side er det tilbud om helikoptertransport som også benyttes av besøkende i Børgefjell som flys inn til grensen.

#### **2.10.4 Destinasjonsselskap**

Ved at Børgefjell nasjonalpark ligger i to fylker er det flere destinasjonsselskapet som markedsfører området. Helgeland Reiseliv er et samlet destinasjonsselskap for hele Helgeland, med reklame for området og muligheter for booking mm. Flere av aktørene rundt nasjonalparken er samarbeidspartnere, i tillegg til at kommunene er med.

På trøndelagssiden er Visit Namdalen en aktør som markedsfører namdalsregionen inkludert nasjonalparken med tilhørende kommuner, aktiviteter og tilbydere.

#### **2.10.5 Nøkkeltall for turisme i regionen**

De mest besøkte turistattraksjonene nær verneområdet er langs E6. Namsskogan Familiepark har over flere år ligget på ca. 50.000 besøkende mens Laksforsen i Grane kommune ligger på ca. 60.000 besøkende pr. år. Nordlandsporten er også et punkt hvor mange veifarende stopper og har derfor mye besøk i sommersesongen.

Ut over dette finnes det lite data om besøket i regionen utover at en ser en vis økning i trafikken i området.

#### **2.10.6 Nasjonalparken som turistattraksjon**

Børgefjell nasjonalpark er kjent som villmarksparken ved at området er lite tilrettelagt med få tekniske installasjoner, området har mange sjeldne og truede dyrearter hvor fjellreven er den meste profilerte.

Området er også et yndet mål for sportsfiskere pga. sine gode fiskebestander med stor ørret. Brukerundersøkelsen viser at over 80% av de besøkende er nordmenn som ikke er bosatt i en av Børgefjellkommunene, noe som tilsier at området er nasjonalt attraktivt besøksmål.

Børgefjell er først og fremst et attraktivt besøksmål for de som ønsker å oppleve unik natur og enkelt friluftsliv. Nasjonalparken har lite fokus hos E6 turisten, men en ser at området har fått større oppmerksomhet hos utenlandske besøkende. Det som overrasket i svarene fra brukerundersøkelsen er at de utenlandske besøkende i nasjonalparken ikke ønsket mer tilrettelegging, de besøkte området nettopp fordi de anså dette som urørt område.



### 2.11 Kunnskap om næringsvirksomhet i nasjonalparken

Den største næringsvirksomheten i nasjonalparken er sørsamisk tamreindrift.

I tillegg drives det utmarksnæring i form av salg av jakt- og fiskekort samt hytteutleie. Det leies ut båter i enkelte vann. Statskog er eneste grunneier i verneområdet. Arealene på trøndelagssiden er statsallmenning og forvaltes etter fjellovens bestemmelser av fjellstyrer

Noen mindre aktører har sporadisk arrangert organiserte turer inn i området, men omfanget av dette anses som minimalt.

Over Namsvatnet i Røyrvik kommune er det båtrute som har sitt trafikkgrunnlag med transport av turister inn til Børgefjell nasjonalpark.

Ut over dette er det ikke næringsvirksomhet i nasjonalparken.

### 2.12 Sammenstilling og situasjonsanalyse av kunnskap

Kunnskapsgrunnlaget for nasjonalparken og landskapsvernområdet er godt. Med de supplerende undersøkelsene som er blitt foretatt har man gode kunnskap om så vel verneverdier som bruk og brukere.

Dagens ferdsel i Børgefjellområdet er beskjeden sammenlignet med andre nasjonalparker i Norge. Ferdselen er i hovedsak konsentrert om perioden fra medio juli til utgangen av august, i tillegg er perioden april - mai et tidspunkt med økt ferdsel. Det en ser er at vær- og føreforhold i stor grad påvirker antall besøkende.

Kunnskapsgrunnlaget viser at enkelte områder av nasjonalparken tåler økt besøk

uten at det vil true verneverdiene, dette avhenger av når på året ferdselen foregår. Det er i områder hvor en tidligere har gjennomført skjøtselstiltak med klopplegging som har størst potensiale for økt ferdsel.

Gjennom bruksanalyse reindrift er det fremkommet at dagens besøk i nasjonalparken er akseptabelt for den sørsamiske tamreindriften, men at en økning i volum ikke er forenlig med bærekraftig reindrift. Dette under forutsetning av at det ikke åpnes for nye ferdselsformer og at ferdselen skjer etter dagens mønster. En dreining av ferdsel til sårbare perioder og områder vil medføre en merbelastning for reindriften som også kan påvirke verneverdiene negativt.

Topografien i Børgefjellområdet tilsier at ferdsel i verneområdene vil være begrenset også i framtida. Det er ingen veier inn nasjonalparken med det resultat at det kreves en fysisk innsats for å komme til området. Vann og elver fungerer også som en barriere for mange besøkende. Dette samsvarer også med de ønskede brukeropplevelsene for de som besøker Børgefjell som ønsker seg områder med lite tilrettelegging og villmarkspreget natur som det er utfordrende å ferdes i. Derimot kan det være et potensiale for økt besøk i ytterkantene av nasjonalparken samt områdene utenfor.

Simskardrunnen er et eksempel på et slikt tilbud hvor de besøkende går en runde i Simskardet etter tilrettelagt sti. De kan da gå fra parkeringsplassen og inn til Simskardet på den ene siden av elva for så å



Børgefjell oppleves som villmark pga. fraværet av tekniske installasjoner og en unik natur.

returnere til parkeringsplassen på andre siden av elva. Det er tidligere etablert flere bruer i området. Dette er et vakkert område som gir en god opplevelse av villmark, de er så vidt innenfor verneområdet. Her kan en utvikle tilbudene videre og evt. tilrettelegge for at lokalt reiseliv kan bruke området som en del av sitt tilbud.

Et annet eksempel er båtruta på Namsvatnet hvor en kan tilrettelegg mer for dagsturer hvor de besøkende er noen timer i ytterkanten av nasjonalparken for så å bli transportert tilbake med overnatting og bespising hos lokale tilbydere. Hvorvidt de to ovennevnte er realiserbare er selvfølgelig avhengig av at det finnes lokale aktører som ser potensialet i aktivitetene, forvaltningen kan ikke ha noen annen rolle utover å være tilrettelegger.



**Skyssebåten på Namsvatnet transporterer besøkende til søndre deler av Børgefjell**

Børgefjell er et viktig område for truede og sårbare arter, spesielt er hekke- og yngletiden en sårbar periode hvor det er viktig å unngå forstyrrelser. Med hensyn til dette er det i enkelte områder ikke ønskelig med mer ferdsel i perioden 1. mars til 31. juli.

Nye ferdselsformer som sykling, kiting, randonee ol kan påvirke verneverdiene negativt ved at det åpner for flere besøkende i nasjonalparken og at disse får lengre rekkevidde en tradisjonelle fjellvandrere har, spesielt gjelder dette de østlige områdene som er lett tilgjengelig fra svensk side. En evt. liberalisering av verneforskriften vil her påvirke trykket og vil ikke være forenlig med målet å rendyrke Børgefjell som en villmarkspark.



**Midtvinters er det lite ferdsel i Børgefjell, men april – mai er et populært tidsrom for de som ferdes på ski.**

Alle kommunene rundt Børgefjell vurderer å bli nasjonalparkkommune under merkevaren, Røyrvik fikk sin godkjenning høsten 2018. De andre kommunene arbeider for tiden med forankringen lokalt. Dette kan gi en situasjon hvor nasjonalparkforvaltningen og kommunene arbeider felles under merkevaren med tilhørende verdier. Dette vil videre danne grunnlag for fellesprosjekt som det er viktig at nasjonalparkstyret deltar i, dette kan være etablering av informasjonspunkt, viewpoint, turstier, vertskapskurs osv.

### 3 Mål og strategiske grep

Hovedmålet i besøksstrategien for Børgefjell/Byrkjve nasjonalpark er å sikre og ta vare på verneverdiene i nasjonalparken. Dette fordi verneverdiene også er besøks- og opplevelsesverdiene som etterspørres jfr. brukerundersøkelsen. Ved å ta vare på, og forvalte området ihht. formålet med vernet bevares særpreget til glede for den enkelte besøkende og for kommende generasjoner.

Delmål:

- En skal beholde og rendyrke merkevaren Børgefjell som opplevelsen av «villmark» med få tekniske installasjoner og liten grad av tilrettelegging. Tyngre tilretteleggingstiltak utover nødvendige skjøtselstiltak gjennomføres ikke i nasjonalparken.
- Merkevaren Børgefjell skal være et alternativ til majoriteten av norske nasjonalparker. Da som et område med lite ferdsel, ingen rødmerkede stier eller turistforeningshytter. Merkevaren Børgefjell skal kommunisere at dette er et område hvor de besøkende er overlatt til seg selv, at en må ha kunnskap og utstyr til å håndtere tøffe forhold.
- Gi de besøkende gode opplevelser gjennom god kvalitet på innfallsporter, startsteder og utkikkspunkt.
- Tilrettelegging for økt lokal verdiskapning gjennom reiseliv og handel skal skje utenfor nasjonalparken. Området skal være et attraktivt besøksmål med grunnlag i merkevaren Norges nasjonalparker og merkevaren Børgefjell.
- Besøksstrategien skal ivareta samisk kultur og næringsutnyttelse ved å legge opp til at økt aktivitet skjer utenfor nasjonalparken tilknyttet eksisterende infrastruktur.
- Samarbeide med kommunene om å legge til rette for økt lokal verdiskapning gjennom nasjonalparkkommunestatusen. Kommuner som er nasjonalparkkommune prioriteres spesielt i besøksstrategien.
- Være en aktiv part i informasjonsarbeidet om verneområdet ved bruk av merkevaren Norges nasjonalparker.
- Skape bevissthet om at det vil bli økt ferdsel og trykk på området som følge av internasjonale- og nasjonale reiselivstrender. Besøksstrategien skal ta høyde for at det vil bli økt ferdsel til området uansett strategiske grep hvor økt slitasje, økt forstyrrelser og mer forsøpling kan bli resultat. Gjennom en aktiv besøksstrategi må det være et mål å forebygge negative effekter av økt ferdsel i området.



### 3.1 Strategiske grep

For å oppfylle vedtatte hoved- og delmål må det tas en del strategiske grep som beskrives i dette kapitlet.

Det er et mål å rendyrke «merkevaren» Børgefjell som et «villmarksområde» for erfarne fjellfarere jfr. brukerundersøkelsen. Ut fra dette er det et strategisk grep å videreføre Børgefjell som ett område uten tilrettelegging hvor det kreves erfaring og godt utstyr for å ferdes. Strategien blir å appellere til denne brukergruppen ved ikke å tilrettelegge for økt ferdsel i sentrale deler av nasjonalparken.



Børgefjell er benevnt som fjellrevens rike og er et område for den har overlevd på naturens premisser uten støttetiltak

Dette betyr at tilrettelegging for flere besøkende og økt lokal verdiskaping må skje i ytterkanten eller utenfor verneområdene. Da også med bakgrunn i at det meste av infrastrukturen i dag ligger utenfor verneområdet og at det er i disse områdene en på en mest mulig kostnadseffektiv måte kan etablere nye aktiviteter/tilbud. Ettersom utviklingen tyder på at det uansett vil bli økt ferdsel og trykk som følge av internasjonale- og nasjonale reiselivstrender vil det være viktig å overvåke utviklingen og at det utvikles tilbud og aktiviteter utenfor verneområdet for å gi gode opplevelser og bedre vern. For å overvåke utviklingen er det viktig å videreføre ferdselstillinger på innfallsporene og å få styrket ressursen til verneområdeoppsyn. Strategien med tilrettelegging utenfor verneområdet vil også være i henhold til verneformålet som sier at en skal bevare et stort naturområde tilnærmet fritt for tekniske inngrep, med store villmarkspregede områder.

#### 3.1.1 Nasjonalparkkommuner

Et viktig strategisk grep for å nå målene er god samhandling med kommunene rundt Børgefjell gjennom nasjonalparkkommunestatusen.

Ved å arbeide for at alle kommunene blir nasjonalparkkommuner under merkevaren Norges nasjonalparker vil en arbeide med de samme verdiene som ligger i kriteriene. Kommunene vil gjennom statusen ha felles mål om flere besøkende, bedre vern og økt lokal verdiskaping gjennom merkevaren.

Reiseliv og turisme er et viktig satsningsområde for alle kommunene, noe som bla fremgår av kommunale næringsplaner, kommunene har også gitt tilbakemelding om at det primært er ønskelig at økt lokal verdiskaping skal skje utenfor verneområdene, i lokalsamfunnene der det allerede er infrastruktur til å betjene besøkende. Og at evt. videre utvikling skjer i disse områdene.

En hovedsatsning utenfor verneområdene vil også gi et bedre vern av verneområdene.

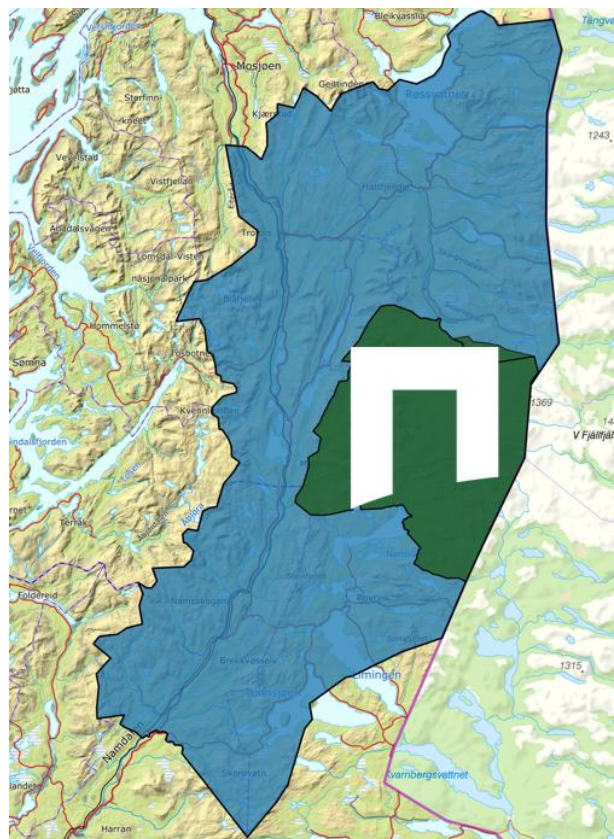

Kommunene rundt Børgefjell kan samarbeide som nasjonalparkkommuner med Børgefjell om fellesnevner

Nasjonalparkforvaltningen bør derfor arbeide aktivt for at alle kommunene velger å bli nasjonalparkkommuner og at det etableres et fellesskap omkring dette med felles mål og tiltak. Da vil det også være enklere å felle fokus på kundereisen Børgefjell hvor en kan se på aktiviteter/opplevelser på tvers av kommune og fylkesgrenser. Gjennom et slik samarbeid vil en kommunisere ut mer tydelig at dette er en region med Børgefjell i sentrum.

### 3.1.2 Kanalisering av ferdsel og satsing på innfallsporter

I forvaltningsplanen fra 2009 står følgende:

*«Når kommunene utformer sin fremtidige reiselivspolitik opp mot Børgefjell/Byrkije nasjonalpark må det legges til grunn at nødvendige, infrastrukturelle tekniske tiltak som for eksempel reiselivsnett med tilhørende aktiviteter, lokaliseres utenfor nasjonalparken. For mange typer reiseliv er det ofte et samspill mellom nasjonalparken og de tilgrensende områdene, og tilrettelegging for reiseliv må sees i sammenheng for hele området, også de områdene som ligger utenfor nasjonalparken. Reiselivsnett utenfor nasjonalparken lokaliseres slik at press mot de mest sårbare delene/tidsrommene i nasjonalparken unngås (f.eks. kalvingsområder for rein). En konsentrasjon av reiselivsaktører, og bruk av definerte innfallsporter, gjør at man unngår at det etableres flere mindre innfallsporter til nasjonalparken og vil være med på å kanalisere ferdsel. På denne måten fanger man opp flere brukere på færre steder, noe som vil være positivt, så vel kommersielt som naturfaglig»*

Gjennom prosessen med utarbeidelse av besøksstrategi er det ikke fremkommet kunnskap som tilsier endringer av målene i forvaltningsplanen. Konklusjonen er fortsatt at det skal satses på tilrettelegging på innfallsporene og at evt. kanalisering av ferdsel skjer omkring disse. I forvaltningsplanen er det 6 definerte innfallsporer som alle ligger utenfor verneområdene, disse kan tilrettelegges med infrastruktur for besøkende. Videreutvikling av disse vil være et viktig strategisk grep, da med tilrettelegging med nye informasjonstavler og skilting ihht. merkevaren Norges nasjonalparker.

Innfallsporene skal i utgangspunktet ha en enkel standard som signaliserer at Børgefjell er et lite tilrettelagt område, men tiltak som gjennomføres skal ha høy kvalitet. En ser derfor ikke nødvendigheten av å etablere infrastruktur i form av servicebygg med innlagt vann og strøm på innfallsporene. Slik anlegg kan heller etableres i tilknytning til utkikkspunkt utenfor verneområdet i samarbeid med andre aktører.



Simskardet er den mest besøkte innfallsporen i sommersesongen



På innfallsporene er det skilting til turmål i området, dette er et tiltak som de besøkende ønsker mer av jfr. brukerundersøkelsen



I tillegg til de 6 spesifiserte innfallsportene i forvaltningsplanen er det i tillegg en rekke startsteder som benyttes som utgangspunkt for turer i Børgefjellområdet. Selv om en i strategien sier at disse ikke skal tilrettelegges som innfallsport kan det her være viktig å gi målrettet informasjon til de besøkende. Ikke bare om Børgefjell som vernet område, men også informasjon om sørsamisk reindrift jfr. innspill i bruksanalyse reindrift. Dette gjelder spesielt på svensk side hvor nasjonalparkforvaltningen ikke kan ha innfallsporter. Fra Stekenjokkvegen på svensk side er det flere lokasjoner som benyttes som startpunkt for turer i Børgefjell, her må det søkes samarbeid med svenske myndigheter om å få satt opp informasjonstavler ol.

### 3.1.3 Sørsamisk tamreindrift

I bruksanalyse reindrift er det sett på hvilken påvirkning økt ferdsel og nye ferdselsformer kan ha for reindriften. Konklusjonen er at dagens nivå er akseptabelt, men at en økning i ferdselen og nye ferdselsformer vil medføre utfordringer for tamreindriften. Et strategisk grep er å skape bevissthet omkring momentene som har fremkommet i bruksanalysen og benytte denne i planleggingen av tiltak og i forvaltningen av områdene. Det viktigste tiltaket vil være informasjon til de besøkende og at disse gjøres kjent med tematikken, noe som må skje i samarbeid med næringen selv som kjenner bruken av områdene til ulike årstider.



Kalvmerking er reindriftsårets største begivenhet

Bruksanalysen konkluderer med at det må skapes bevissthet overfor hva Børgefjell/Byrkije nasjonalpark er, og hvilke besøkende en ønsker. Ut fra dette må en ha en langsiktig og helhetlig planlegging for å unngå bit for bit tilrettelegging. Antall innfallspporter/startpunkter bør ikke økes, og eventuelle utvidelser og tiltak på stier må vurderes nøye. For reindriften er det viktig at det ikke åpnes for nye former for friluftsliv og at det ikke iverksettes tiltak som senker brukerterskelen for de besøkende.



### 3.1.4 Informasjon

Informasjonsarbeid er et av de viktigste strategiske grep nasjonalparkforvaltningen kan gjøre. Da med å gi rett informasjon til rett besøkende med et tydeligere brukerperspektiv i informasjon slik at det blir lettere for besøkende å finne informasjon om området, aktiviteter mm.

Fra brukerundersøkelsen er det avdekket at de fleste finner informasjon om området på internett før reisen foretas, ofte i godt til før reisen starter og som en viktig del av beslutningsprosessen. I dag er det mange aktører som informerer om Børgefjell. Her er kommunene, destinasjonsselskaper, tilbydere, interesseorganisasjoner i tillegg til sosiale medier og tur-apper aktører som har informasjon om Børgefjell. Det er nødvendigvis ikke mangel på informasjon som er problemet, men at informasjonen er riktig, entydig og oppdatert. Ikke minst vil det være viktig at informasjonen er i tråd med besøksstrategien.

Her vil det derfor være et viktig strategisk grep at nasjonalparkforvaltningen, sammen med nasjonalparkkommunene tar en aktiv rolle som informasjonskilde gjennom utarbeidelse av hjemmesider, facebookside, brosjyrer, digitale informasjonspunkter mm. ved å bruke merkevaren som avsender. Dette materiellet/innholdet skal da kunne benyttes av andre aktører på sine informasjonsplattformer.

Informasjonen skal da utarbeides som en viktig del av kundereisen, derfor må det søkes samarbeid med aktørene innenfor lokalt næringsliv og destinasjonsselskaper.

For den erfarne fjellvandreren er en tur i Børgefjell en unik og storslagen opplevelse. I brukerundersøkelsen svarer denne gruppen at de ikke ønsker mer tilrettelegging, her er det primære å gå alene i flere dager uten å treffe andre mennesker og få en opplevelse av villmark som er det sentrale. De er opptatt av det enkle tradisjonelle friluftslivet og er lite opptatt av moderne friluftslivsaktiviteter.

For den uerfarne kan Børgefjell være et for krevende område som de ikke har forutsetninger for å besøke ut fra fysiske forutsetninger, erfaring og utrustning.

I informasjonsarbeidet er det viktig å være bevisst dette og heller bidra til at de uerfarne som er på jakt etter unike opplevelser får tilrettelagte opplevelser utenfor verneområdet. En finner i stor grad de samme kvalitetene utenfor nasjonalparken som innenfor. Områdene utenfor nasjonalparken gir dermed de samme opplevelsene, forskjellen er at disse områdene er nærmere infrastruktur i form av vegger, mobildekning, overnatting og handel.



Temaplatkat om reindrift i Børgefjell



På godværsdager gir Børgefjell fantastiske opplevelser

Informasjonsbehovet kan for området deles opp i tre:

- Turist på gjennomreise: I hovedsaken det som benevnes som «E6-turisten» på tur til/fra Nord-Norge. Trenger informasjon gjennom veiskilting, informasjonstavler, digitale tjenester etc. om at de er i et nasjonalparkområde og hvordan besøke dette. Her kan en vise til innfallsporier med infrastruktur, utkikkspunkt, informasjonssentre ol. Aktuelle informasjonspunkt kan være: Hattfjelldal sentrum, Susendal, Trofors, Laksforsen, Nordlandsporten, Namsskogan sentrum, Namsskogan familiepark, Børgefjellsenteret, Røyrvik sentrum. Da det er 2 nasjonalparker i området er det viktig med samkjøring av strategi og tiltak på dette punktet.

For å få en vellykket opplevelse må besøkende kunne sendes til et enkelt besøksmål. Målsettingen for å drive denne typen informasjon til ei gruppe som i dag i svært liten grad er «bruker» av nasjonalparken er ikke å få flere inn i selve nasjonalparken, men å kunne være en bidragsyter til lokal reiselivsutvikling. Derfor kan det være en fordel at informasjonspunktene etableres i tilknytning til innfallsporene til nasjonalparkkommunene hvor det også informeres ved bruk av merkevaren.

- Dagsbesøkende: Varierende grad av erfaring og behov for tilrettelegging. Trenger tilpasset informasjon til ulike grupper: Hytte-Hilde, Topptur-Trine, Familie-Fredrik, Fiske-Frank, Utsikts-Ulla, Setter-Stian og Sverige-starteren. Disse gruppene trenger framfor alt informasjon om hvor de finner turmål som passer dem og informasjonsplakater på startsted. Tilrettelegging skal skje i ytterkant eller utenfor verneområdet.
- Langturgåerne/villmarkingen. Ønsker informasjon for planlegging på forhånd av reise. Tips til turer/rutevalg og informasjon om snøforhold/vannføring mm. Ønsker ikke tilrettelegging. Internett vil her være det viktigste mediet og et viktig verktøy for å kommunisere ut besøksstrategien (ift. verneverdier, tamreindrift, båndtvang, hekke- og yngletid mm). Dette er hovedgruppen av de som besøker nasjonalparken.

### 3.1.5 Bidra til lokal verdiskaping

Nasjonalparkforvaltningen skal være en bidragsyter med å tilrettelegge for økt lokal verdiskaping gjennom de tiltak som planlegges. Dette gjennom å skape god infrastruktur bestående av informasjon og besøksmål. Et viktig bidrag er samarbeid med kommunene rundt Børgefjell, de kommunene som viser spesielt initiativ gjennom å bli nasjonalparkkommune prioriteres med oppfølging hvor det arbeides frem konkrete tiltak. Eksempel på konkrete tiltak er etablering av viewpoint, informasjonspunkt, arrangement ol.

Kommunene og lokalsamfunnet rundt Børgefjell er de viktigste aktørene for å få til økt lokal verdiskaping med mål om at økt besøk og økt verdiskaping skal skje utenfor verneområdet i tilknytning til etablert infrastruktur. Gjennom nasjonalparkkommunestatusen skal kommunene bruke merkevaren på lik linje med nasjonalparkstyret og det er viktig at partene samarbeider om dette for å kommunisere ut som en felles enhet. Gjennom statusen vil en få etablert samarbeidsfora på tvers av fylkesgrense og mellom forvaltningsorgan som vil gi positive effekter hvor alle parter drar i samme retning. Derfor er det viktig at nasjonalparkstyret fortsatt er en aktiv part i å få etablert et samarbeid mellom kommunene. Gjennom dette vil en også se muligheten for å samkjøre besøksstrategier.

Godt vertskap i alle ledd er en viktig forutsetning for å lykkes med å gi gode opplevelser for de besøkende og skape forståelsen for vernet. Her kan nasjonalparkforvaltningen bidra med kunnskap ifb. med å arrangere vertskapskurs, ved opplæring av turistverter, utarbeidelse av kommunale besøksstrategier ol. Et strategisk grep her er å være aktiv på tilbudssiden.

#### 4 Tiltaksplan

Revidert tiltaksplan etter gjennomført rullering med vedtak i møte 08.12.2023 sak. 36/2023. Gjennomførte tiltak fra tiltaksplan vedtatt i 2019 fremgår av kap. 5.

| Tiltak   | Finansiering  | Hvem gjennomfører                    | Samarbeidsaktører  | Periode     |
|--|---|--------------------------------------|--|-------------|
| Informasjonspunkt ved ny E6 i Grane kommune  | Tiltaksmidler<br>Naturarvmidler<br>+ ekst. finansiering | Nasjonalparkkommunen<br>Grane        | Nasjonalparkforvaltningen<br>Lomsdal-Visten nasjonalparkstyre<br>Lokalt næringsliv. Statens<br>vegvesen. | 2025        |
| Informasjonspunkt i Hattfjelldal kommune   | Tiltaksmidler<br>Naturarvmidler                         | Nasjonalparkkommunen<br>Hattfjelldal | Nasjonalparkforvaltningen<br>Lokalt næringsliv   | 2025 – 20xx |
| Informasjonspunkt i Namsskogan kommune   | Tiltaksmidler<br>Naturarvmidler                         | Nasjonalparkkommunen<br>Namsskogan   | Nasjonalparkforvaltningen<br>Lokalt næringsliv   | 2024 – 20xx |
| Utarbeide kommunikasjonsplan   | Tiltaksmidler   | Nasjonalparkforvaltningen            |  | 2024        |
| Etablere informasjonspunkt ved Porten til Nord-Norge i samarbeid med Lomsdal Visten nasjonalparkstyre. Forutsatt at det etableres nytt stoppunkt som følge av E6 utbyggingen | Tiltaksmidler   | Nasjonalparkforvaltningen            | Nasjonalparkforvaltningen<br>Lomsdal-Visten nasjonalparkstyre<br>Lokalt næringsliv.                      |             |
| Supplerende klopplegging Jengelstien/Orekskardet   | Tiltaksmidler   | Nasjonalparkforvaltningen            | Statskog fjelltjenesten  | 2024        |
| Oppgradere innfallsport ved Tomasvatnet i samarbeid med Grane kommune  | Tiltaksmidler   | Nasjonalparkkommunen<br>Grane        | Nasjonalparkforvaltningen  | 2025 – 20xx |



## 5 Gjennomførte tiltak 2019 - 2023

| Tiltak  | Utført  |
|---|---|
| Utarbeide nye verneområdeplakater   | Gjennomført fortløpende ift. utrulling på ulike innfallspor/informasjonspunkter. Totalt er det utarbeidet 17 forskjellige plakater. Videre utarbeiding av nye plakater etter behov. Revidering av eksisterende plakater etter behov.  |
| Utarbeide ny hjemmeside   | Ny nettside for nasjonalparken publisert i 2020 ihht. designmanualen. Denne er på norsk, engelsk og tysk. Nettside ble utarbeidet av Snøhetta AS i 2020 og ble senere overført Trollbinde 2023.   |
| Utarbeide informasjonsbrosjyre  | Informasjonsbrosjyre utgitt 2020 på norsk og engelsk  |
| Oppsetting av ståltavler med ny informasjonsplakat og temaplakat på innfallsporene Øyum, Simskardet, Smalvatnet og Namsvatnet | <p>Følgende utført:</p> <ul style="list-style-type: none"> <li>• Øyum: Ferdigstilt 2021 med 3 tavler/plakater (kartplakat, temaplakat reindrift og temaplakat om innfallsport Øyum)</li> <li>• Oksvollen: Ferdigstilt 2021 med 3 tavler/plakater (kartplakat, temaplakat reindrift og temaplakat om Austre Tiplingan)</li> <li>• Smalvatnet: Ferdigstilt 2021 med 3 tavler/plakater (kartplakat, temaplakat reindrift og temaplakat om innfallsport Smalvatnet og Namskroken)</li> <li>• Namsvatnet: Ferdigstilt 2022 med 4 tavler/plakater (kartplakat, temaplakat reindrift og temaplakat om innfallsport Namsvatnet og temaplakat «skikk og bruk») I tillegg er det montert portalskilt på lokasjonen.</li> <li>• Simskardet: Ferdigstilt 2022 med 5 tavler/plakater (kartplakat, temaplakat reindrift og temaplakat om innfallsport Simskardet, temaplakat Simskardrunen og temaplakat «skikk og bruk») I tillegg er det montert portalskilt på lokasjonen.</li> <li>• Det er i tillegg montert 3 informasjonsplakater på Viewpoint Børgefjell – Vekterklumpen i Røyrvik.</li> <li>• Det er etablert en større utstilling på Startpunkt Børgefjell i Røyrvik i regi av nasjonalparkkommunen. Nasjonalparkforvalter har vært delaktig i utarbeidelse av innhold</li> </ul> |

## Besøksstrategi

|  |   |
|--|---|
| Oppgradere innfallspørt Simskardet og Simskardrunten ift. sommerbruk.                                      | <p>Flerårig prosjekt slutført i 2023 finansiert med tilskudd fra Naturarven som verdiskaper, tiltaksmidler og egeninnsats. Følgende er utført:</p> <ul style="list-style-type: none"> <li>• Ny utvidet parkeringsplass</li> <li>• Tursti på tangen ved innfallspørt med universell utforming.</li> <li>• Oppholdsområde med 5 info-tavler og portalskilt, sittegruppe, benker og bålpanner.</li> <li>• Generell opprydding i området.</li> <li>• Nytt toalett og gapahuk i massivtre satt opp i 2023.</li> <li>• Statskog har i tillegg oppgradert Simskardhytta</li> <li>• Nasjonalparkforvaltningen har ferdigstilt klopplegging av Simskardrunten og oppgradert hengebruer i samarbeid med Statskog.</li> </ul> <p>Det er inngått avtaler mellom partene om eierskap, drift og vedlikehold av de ulike elementene. Nasjonalparkforvaltningen har ansvar for informasjonstavler med plakater og klopplegging av stier. Grane kommune har ansvar for drift og vedlikehold av oppholdsområde, toalett og gapahuk mens Statskog er veieier og eier av parkeringsplass.</p> |
| Oppgradere innfallspørt Namsvatnet   | Slutført vår 2022 med etablering av informasjonspunkt. 4 tavler portalskilt og 2 sittegrupper på eget opparbeidet området som grunneier har gitt til fri disposisjon.   |
| Klopplegging av Tiplingstien   | Gjennomført etter en 3 årsplan. Oppstart 2022, ferdigstilles 2024. Det er i tillegg bygd ny bru over Tverrelva  |
| Etablere viewpoint i Røyrvik og innfallspørt til nasjonalpark-kommunen (informasjonspunkt) ihht. egen plan | <p>Viewpoint Børgefjell på Vekterklumpen ble offisielt åpnet august 2020. Utkikkspunktet består av arkitekttegnet bygg, informasjonspakater og portalskilt. Det skal monteres sikteskive på toppen som viser navn på fjell. Det er gruslagt/klopplagt sti fra Røyrvik sentrum og fra Børgefjellsenteret opp til toppen.</p> <p>I 2023 ble prosjektet fullført med etablering av startpunkt Børgefjell/innfallspørt til nasjonalparkkommunen Røyrvik.</p>  |

## Børgefjell/Byrkjje nasjonalpark

Norges nest eldste nasjonalpark, opprettet i 1963 er et sagnomsust fjellområde på grensen mellom Nordland og Trøndelag. Oppleves som villmark, men er også et gammelt sørsamisk kulturlandskap som byr på mange mektige sanseintrykk.

I Børgefjell er du stort sett alene med naturen og opplevelsene. Her er det lite som er tilrettelagt i form av hytter, broer eller merka stier. Børgefjell er et eldorado for ørretfiske med sine mange elver og vatn.



### Kontaktinformasjon

Telefon: 74 16 80 82

E-post: [sftlpost@statsforvalteren.no](mailto:sftlpost@statsforvalteren.no)

Post: Postboks 2600, 7734 Steinkjer

Besøksadresse: Næringshuset i Røyrvik, Stadionveien 6, 7898 Limingen