



Nasjonalparkstyret
for Forollhogna

Møteinnkalling

Utvalg: **Arbeidsutvalg for nasjonalparkstyret Forollhogna**
Møtested: Møterom Aursunden, Veksthuset Røros
Dato: 30.05.2024
Tidspunkt: 10:00

Eventuelt forfall må meldes snarest til nasjonalparkforvalter. Vararepresentanter møter etter nærmere beskjed.

Orienteringer og drøftinger

- Planlegging av styremøtene 14. juni og 19.-20. august
- Status sekretariatet - ferieavvikling, permisjon, vikariat

Vel møtt!

23. mai 2024

På vegene av sekretariatet

Eli Grete Nisja
nasjonalparkforvalter

Saksliste

Utvalgs- saksnr	Innhold	Lukket	Arkiv- saksnr
ST 7/2024	Budalen landskapsvernområde - søknad om oppføring av gammel slåttebu på Storbekkeøya museumsseter - søker: Budalen museumslag		2024/1321
ST 8/2024	Øyungen landskapsvernområde - ny søknad om inngjerding av fritidseiendom - Øyungen 877 - 300/1/32 - Holtålen kommune - Hilde Bakken Eggen		2020/5571
ST 9/2024	Øyungen landskapsvernområde - revisjon av forvaltningsplan - utkast til forvaltningsmyndighetens retningslinjer - arbeidsdokument		2023/10166
ST 10/2024	Ledalen landskapsvernområde - revisjon av forvaltningsplan - utkast til forvaltningsmyndighetens retningslinjer - arbeidsdokument		2023/10203
ST 11/2024	Nasjonalparkstyret for Forollhogna - delegeringsreglementet - drøfting		2023/10913



Saksfremlegg

Arkivsaksnr: 2024/1321

Saksbehandler: Eli Grete Nisja

Utvalg	Utvalgssak	Møtedato
Arbeidsutvalg for nasjonalparkstyret Forollhogna	7/2024	30.05.2024

Budalen landskapsvernområde - søknad om oppføring av gammel slåttebu på Storbekkøya museumsseter - søker: Budalen museumslag

Nasjonalparkforvalters forslag til vedtak:

Nasjonalparkstyret for Forollhogna ved arbeidsutvalget gir Budal museumslag ved Jens Bakken dispensasjon fra Forskrift om Budalen landskapsvernområde § 3 punkt 1 for oppsetting av en gammel slåttebu på Storbekkøya museumsseter gnr./bnr./fnr. 402/1/11 i Midtre Gauldal kommune.

Vilkår:

1. Den gamle slåttebua skal settes opp på området for Storbekkøya museumsseter, og plassers slik det er vist på kartutsnitt

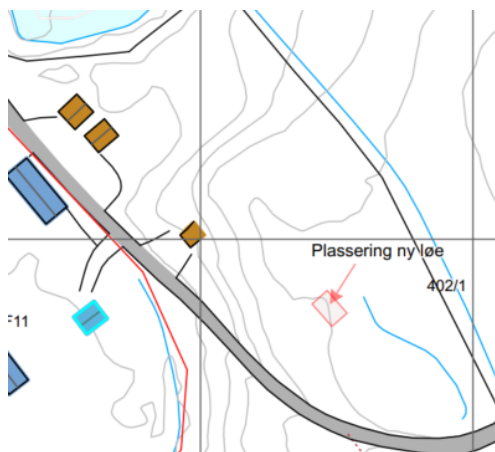

2. Den gamle slåttebua kan utvides med et skjele og settes opp med følgende ytre mål: lengde 4,5 m og bredde 3,3 m.
3. Slåttebu skal benyttes i formidling om gammel slåttekultur.
4. Dersom det oppstår terrengskader i forbindelse med byggearbeidet skal det rettes opp så snart som mulig.

5. Byggeplassen skal holdes ryddig under arbeidsperioden, og bygningsavfall skal etter avsluttet arbeid transporteres ut av landskapsvernområdet og deponeres på forskriftsmessig måte.
6. Når slåttebua er ferdig oppsatt, skal det gis tilbakemelding til nasjonalparkstyret med bilder.
7. Tillatelsen etter verneforskriften gjelder i 3 år fra vedtaksdato.

Hjemmel

Vedtaket er gjort med hjemmel i naturmangfoldloven § 48

Søknaden er behandlet av arbeidsutvalget for nasjonalparkstyret for Forollhogna i tråd med delegeringsreglementet for, og saken refereres for styret.

Begrunnelse

Det er i avgjørelsen lagt vekt på at verneformålet for Budalen landskapsvernområde er å ta vare på seterlandskapet med seterbebyggelse og setervoller, og at Storbekkøya museumsseter er et tilrettelagt område som bidrar til å ivareta og å formidle både seterkultur og bruken av utmarksressursene i områdene rundt om i Budalen.

Oppføringen av den gamle slåttebua, som er et «historisk dokument» fra tiders utmarksbruk og seterkultur, vurderes derfor å være i tråd med verneforskriftens formål (§2) og strategier i forvaltningsplanen for Budalen landskapsvernområde, og at tiltaket betraktes som en styrking av verneverdiene i Budalen landskapsvernområde.

Det settes vilkår i tillatelsen for å ivareta hensynet til natur- og kulturmiljøet og sikre verneverdiene i et langsiktig perspektiv, og tillatelsen anses ikke å stride mot verneformålet eller vil kunne påvirke verneverdiene på en negativ måte for verken Budalen landskapsvernområde eller andre verneområder med tilsvarende bestemmelser.

Det settes vilkår i tillatelsen for å ivareta hensynet til natur- og kulturmiljøet og sikre verneverdiene i et langsiktig perspektiv, og tillatelsen anses ikke å stride mot verneformålet eller vil kunne påvirke verneverdiene på en negativ måte for verken Budalen landskapsvernområde eller andre verneområder med tilsvarende bestemmelser.

Saksdokumenter (følger saken)

- 1 Søknad - Forollhogna nasjonalpark - dispensasjon for oppsetting av slåttbu sør for jernblesteroovnen og tjerebrennerplassen - Budal museumslag
- 2 Supplerende opplysninger - Budalen landskapsvernområde - oppsetting av slåttebu på Storbekkøya
- 3 Situasjonsplan ny løe Budal museumssæter.pdf
- 4 Bilde av slåttebua
- 5 Målsatt skisse av slåttebua
- 6 Brev fra Trøndelags fylkeskommune - seksjon kulturminner - 18.01.2024

Andre saksdokumenter:

1. Forvaltningsplan for Endalen, Budalen og Forddalen landskapsvernområder, 2005.
2. Byggeskikkveilederen «Bygninger i seterlandskapet, Forollhogna nasjonalpark med tilliggende landskapsvernområder», 2021.
3. Besøksstrategien for verneområdene i Forollhogna, 2020.

Saksopplysninger

Nasjonalparkstyret for Forollhogna mottok den 22.91.2024 søknad fra Budal Museums lag om oppføring av en gammel slåttebu på Storbekjøya museumsseter innenfor Budalen landskapsvernområde i Midtre Gauldal kommune. Det ble ettersendt den 10.02.2024 supplerende opplysninger. Søknaden med vedlegg følger med saken som saksdokumenter.

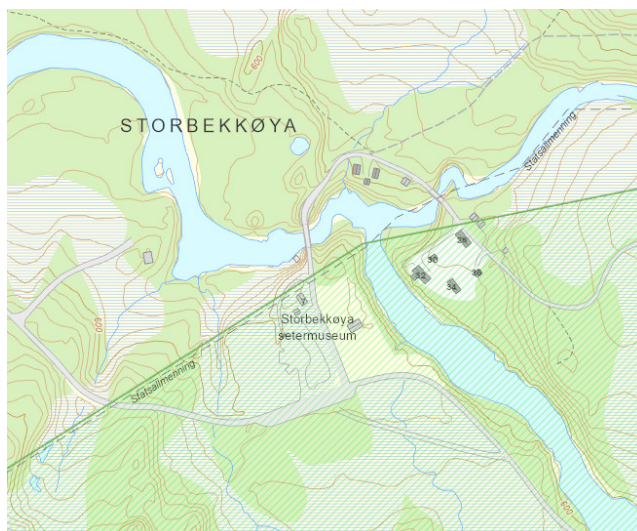
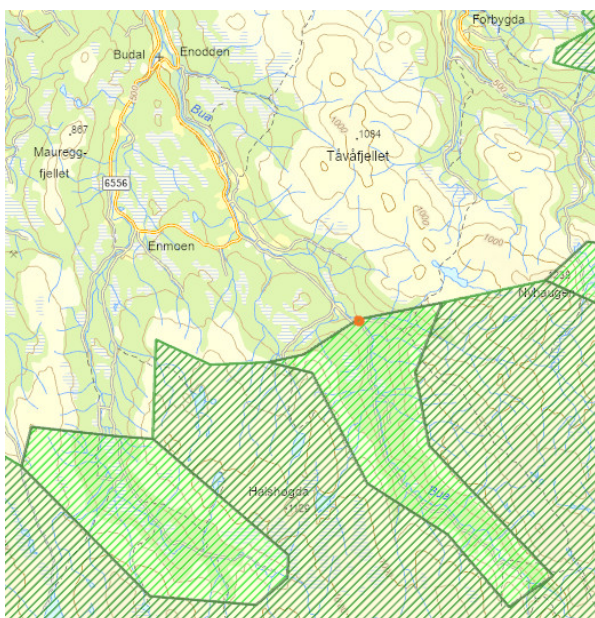

Storbekjøya ligger ved innfarten til Budalen landskapsvernområde. Her har nasjonalparkstyret i samarbeid med Storbekjøya museumsseter, Synnerdaleveien og Synnerdalen beitelag tilrettelagt en ny parkeringsplass med informasjonstavler som en innfallsport til verneområdene i Budalen. Dette er i tråd med Besøksstrategien for verneområde i Forollhogna.

Søknaden

Budalen Museums lag søker om oppføring av lita slåttebu på området for Storbekjøya museumsseter innenfor Budalen landskapsvernområde.

Utklipp av søknad av 22.01.2024

Budal Museumslag søker herved om byggetillatelse av ei lita slåttbu. Bua var tidligere oppsatt som foreløpig seterbu på Kjellåsvollen, har siden vært flyttet noen ganger og brukt som høyløe, første gang oppsatt ca. 1836.

Museumslaget vil nå forbarme seg over restene og ta vare på historien om huset. Bukassa er ca 9 m kvadrat pluss ett lite skjele, til sammen ca. 14 kvadratmeter. Bygget tenkt oppsatt litt sør for jernblesterovnen og tjerebrennerplassen.

Utklipp av supplerende opplysninger av 10.02.2024:

Historien bak tiltaket er at bygget ble opprinnelig oppført i 1836 på Kjellås-vollen som foreløpig sæterbu. Siden har den blitt flyttet på flere ganger, og har fungert som høyløe. Siste plassering var på Troøyvollen ved Kjellvollen, ved fjellet Bjørnkletten. Hensikten med tiltaket er å ivareta byggets historie og byggemetode, med nevertak, og kombinert torvhaldkroker og raftskøter, noe som er temmelig unikt. Museumslagets ide er at den oppføres med skjæle som opprinnelige oppført første gang, med noe innredning og ildsted, slik at det er mulighet for enkel opphold og overnatting for en tilfeldig og frossen pilegrim.

Angående avtale med grunneier har jeg vært i samtale med Knut Røst i Statskog. Han hadde ingen innsigelser på oppføring eller plassering.

4 vedlegg

- Situasjonskart over plassering av løe
- bilde av løa før riving
- målsatt skisse av planløsning
- brev fra Trøndelag fylkeskommune, seksjon kulturminner

Følgende tegning følger med søknaden.

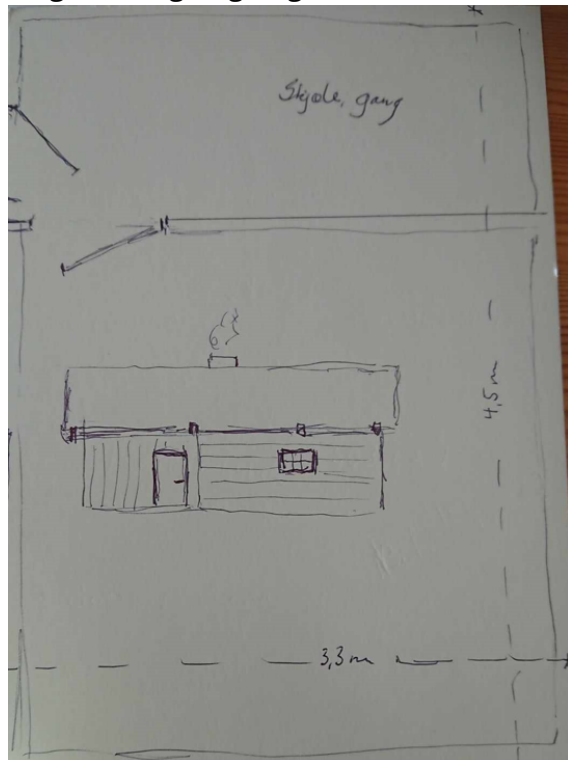

Ytre mål på slåttbua med utvidelse med et skjele er:

Lengde: 4,5 m

Bredde: 3,3 m

Til sammen 14,85 m²

Det søkes både oppføring av den gamle slåttbu og en utvidelse med et skjele/gang.

Tegningen illustrer pipe noe som betyr at det her også skal etableres et ildsted.



Bilde av den gamle slåttebua.

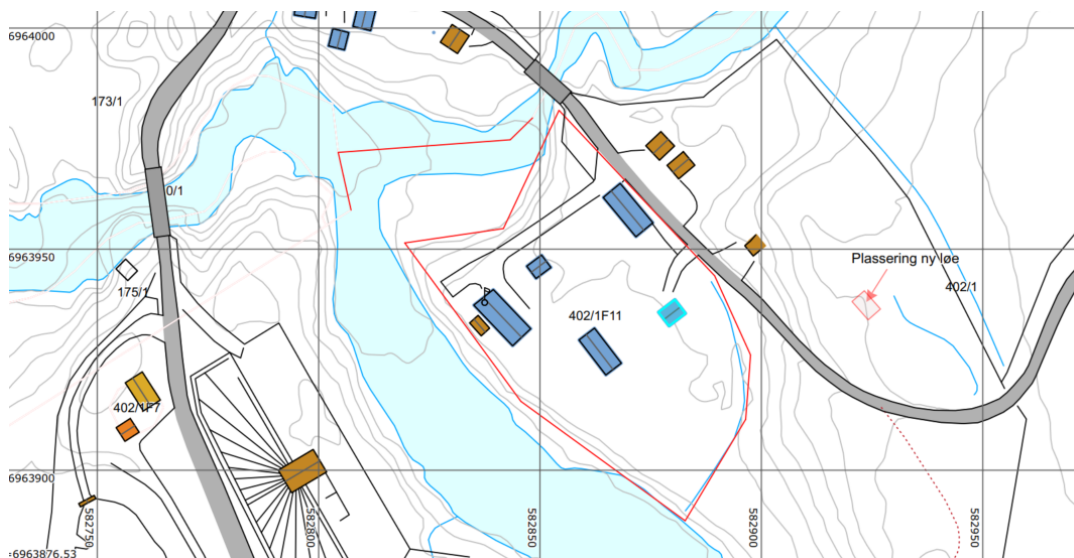

Kartutsnitt som viser Storbekjøya museumsseter og plasseringen av den gamle slåttebua.

Andre saksopplysninger

Trøndelag fylkeskommune den 18.01.2024 har gitt følgende høringsuttalelse til saken:

Vi viser til oversendelse datert 11.01.2024 om flytting av Løe til Budal museum. Bygningen antas å være eldre enn 1850 og fylkeskommunen uttaler seg i henhold til KML § 25.

Vi anser det som positivt at bygningen flyttes til Budal museum og settes i stand. Etter å ha sett dokumentasjon av bygningen har vi følgende innspill:

Ut i fra bildet ser det ut til at bygningen har et opprinnelig tak av never med torv. Vi har lite kunnskap om hvordan disse takene ble lagt og eksempelvis leggemønster, innfesting av vindski, torvhald, type torv etc. Opprinnelige never med torvtak er en sjeldenhet og av høy kulturhistorisk verdi. Det hadde vært stor verdi for Trøndelag fylkeskommune å få undersøkt og dokumentert taket før flytting. Vi ber derfor om at Budal museums lag tar kontakt med fylkeskommunen v/Anders Gimse, tlf 913 45 804, andgi@trondelagfylke.no for en eventuell befarung.

Hjemmelsgrunnlag - verneforskriften og naturmangfoldloven (NML)

- Forskrift om Budalen landskapsvernområde
- Forvaltningsplan for Budalen landskapsvernområde
- Naturmangfoldloven.

Forskrift om Budalen landskapsvernområde

Endalen landskapsvernområde ble opprettet ved kongelig resolusjon av 21.12.2001 med formål:

«å ta vare på et særpreget natur- og kulturlandskap med tilhørende planteliv, der seterlandskapet med seterbebyggelse og setervoller og kulturminner utgjør en vesentlig del av landskapets egenart».

I vernebestemmelsene § 3 heter det at «*området er vernet mot alle tekniske inngrep eller tiltak som vesentlig kan endre eller virke inn på landskapets art eller karakter slik som f.eks. oppføring av bygninger*» mm.

Videre heter det i verneforskriftens § 5 at forvaltningsmyndigheten kan etter søknad gi tillatelser med vilkår dersom virksomheten kan skje uten at det strider mot verneformålet og ellers dersom særlige grunner taler for det, gi tillatelser til nevnte tiltak i pkt. 1 -10. Det er imidlertid ikke angitt oppføring av gamle bygninger for formidlings- og museumsformål.

Søknaden må behandles som en dispensasjon fra vernevedtaket, og naturmangfoldlovens § 48 må derfor anvendes i den videre saksbehandlingen.

Forvaltningsplanen for Budalen landskapsvernområde (2005) gir i kap. 3.2 en beskrivelse av utfordringer og strategier for verdiene i kulturlandskapet og spesielt seterlandskapet. Videre er det i kap. 4.3.2 og kap. 5.2 nærmere retningslinjer for hvordan verneforskriften skal praktiseres mht. restaurering og vedlikehold av bebyggelsen i seterlandskapet.

Naturmangfoldloven (NML)

«Forvaltningsmyndigheten kan gjøre unntak fra et vernevedtak dersom det ikke strider mot vernevedtakets formål og ikke påvirker verneverdiene nevneverdig, eller dersom sikkerhetshensyn eller hensynet til vesentlige samfunnsinteresser gjør det nødvendig», NML §48.

En dispensasjon fra vernebestemmelser krever at dispensasjonen også vurderes etter de miljørettslige prinsippene i NML §§ 8 – 12.

Myndighet

Søknaden behandles av arbeidsutvalget (AU) for nasjonalparkstyret i tråd med delegeringsreglementet av 15.06.2020.

Tiltaket kan krever nærmere avklaringer og tillatelser etter plan- og bygningsloven hos Midtre Gauldal kommune. Dette må søker selv avklare.

Vurderinger

Budalen er i tillegg til å være vernet som landskapsvernområde, også et område med status om «Utvalgte kulturlandskap i landbruket» (UKL) – «Seterdalene i Budalen» - på

grunn av store verdier knyttet til kulturlandskap, kulturminner og kulturhistorie om seterliv og utmarksbruk. Storbekkeøya ligger i «inngangen» til Budalen landskapsvernområde.

Storbekkeøya museumsseter er bygd opp med seterbygninger av gammel opprinnelse, men også noen bygg av nyere dato. Videre her det her et jernvinninganlegg som en helg hver sommer er i bruk for å vise framstillingen av jern. Det er også en kultursti i tilknytning til setermuseet, og museumområdet er åpent tilgjengelig for alle. Sommerstid er det her både ulike arrangementer og faste dager med servering. Samlet sett framstår Storbekkeøya museumsseter som et fint tilrettelagt område med bygninger og anlegg fra tidligere tiders utmarksbruk og seterliv. Området skjøttes og vedlikeholdes, og området tåler både dagens bruken og økt bruk.

Storbekkeøya er også en innfallsport til både Budalen landskapsvernområde og videre til Forollhogna nasjonalpark. I løpet av de siste årene har forvaltningsmyndigheten i samarbeid med de lokale aktørene tilrettelagt med ny parkeringsplass og informasjonstalver her. Dette er en tilrettelegging i tråd med besøksstrategien for verneområdene i Forollhogna.

Det er god adkomst for til området for tiltaket og selve oppføringen av slåttebua kan gjennomføres på barmark.

Trøndelag fylkeskommune som kulturminnemyndighet vurderer flytting og oppføring av den gamle slåttebu som et positivt tiltak, og ønsker å delta i en befaring med Budal museumslag for kunnskapsinnhenting.

Videre vurderinger etter naturmangfoldloven anses som mindre relevante i denne saken.

Samlet vurdering

Verneformålet for Budalen landskapsvernområde er å ta vare på seterlandskapet med seterbebyggelse og setervoller, og at Storbekkeøya museumsseter er et tilrettelagt område som bidrar til å ivareta og å formidle både seterkultur og bruken av utmarksressursene i områdene rundt om i Budalen. Nasjonalparkforvalter har derfor vurdert at oppføringen av den gamle slåttebua, som er et «historisk dokument» fra tiders utmarksbruk og seterkultur, må kunne forstås å være i tråd med verneforskriftens formål, og at dette betraktes som en styrking av verneverdiene i Budalen landskapsvernområde.

Det settes vilkår i tillatelsen for å ivareta hensynet til natur- og kulturmiljøet og sikre verneverdiene i et langsiktig perspektiv, og tillatelsen anses ikke å stride mot verneformålet eller vil kunne påvirke verneverdiene på en negativ måte for verken Budalen landskapsvernområde eller andre verneområder med tilsvarende bestemmelser.

Fra: Jens Bakken[jens.bakken2@hotmail.com]
Sendt: 22.01.2024 19:23:32
Til: Postmottak SFTL[sftlpost@statsforvalteren.no]
Tittel: Vs: Nasjonalparkstyret for Forollhogna

Jens Bakken
Tlf 99108441
Fra: Jens Bakken
Sendt: torsdag 18. januar 2024 19:55
Til: sftlpost@statsforvalteren <sftlpost@statsforvalteren>
Emne: Nasjonalparkstyret for Forollhogna

Budal Museumslag søker herved om byggetillatelse av ei lita slåttbu. Bua var tidligere oppsatt som foreløpig seterbu på Kjellåsvollen ,har siden vært flyttet noen ganger og brukt som høyløe, første gang oppsatt ca. 1836.

Museumslaget vil nå forbarme seg over restene og ta vare på historien om huset. Bukassa er ca 9 m kvadrat pluss ett lite skjele, til sammen ca. 14 kvadratmeter. Bygget tenkt oppsatt litt sør for jernblesterovnen og tjerebrennerplassen.

Håper på positivt svar .

Mvh Budal Museumslag v/leder Jens Bakken
Jens Bakken
Tlf 99108441

Fra: Jens Bakken[jens.bakken2@hotmail.com]
Sendt: 10.02.2024 11:16:18
Til: Nisja, Eli Grete[eli.nisja@statsforvalteren.no]
Tittel: Sv: Budalen landskapsvernområde - behov for flere opplysninger i forhold til slåttebua på Storbekkøya

Historien bak tiltaket er at bygget ble opprinnelig oppført i 1836 på Kjellås-vollen som foreløpig sæterbu. Siden har den blitt flyttet på flere ganger, og har fungert som høyløe. Siste plassering var på Trøøyvollen ved Kjellvollen, ved fjellet Bjørnkletten. Hensikten med tiltaket er å ivareta byggets historie og byggemetode, med nevertak, og kombinert torvhaldkroker og raftskøter, noe som er temmelig unikt. Museumslagets ide er at den oppføres med skjæle som opprinnelige oppført første gang, med noe innredning og ildsted, slik at det er mulighet for enkel opphold og overnatting for en tilfeldig og frossen pilegrim.

Angående avtale med grunneier har jeg vært i samtale med Knut Røst i Statskog. Han hadde ingen innsigelser på oppføring eller plassering.

4 vedlegg

- Situasjonskart over plassering av løe
- bilde av løa før riving
- målsatt skisse av planløsning
- brev fra Trøndelag fylkeskommune, seksjon kulturminner

Jens Bakken

Tlf 99108441

Fra: Nisja, Eli Grete <eli.nisja@statsforvalteren.no>

Sendt: onsdag 7. februar 2024 14:29

Til: Jens Bakken <jens.bakken2@hotmail.com>

Emne: Budalen landskapsvernområde - behov for flere opplysninger i forhold til slåttebua på Storbekkøya

Hei!

Viser til mottatt søknad om oppføring av en gammel slåttebu for å ta vare på både bygningen og historien.

Selv om plasseringen av slåttebua er beskrevet, må vi be om et kart som viser plasseringen. Videre må vi også be om tegninger/skisse av slåttebua, eventuelt om dere har bilder.

En beskrivelse av formålet med slåttebu hadde også vært ønskelig – skal den har noen praktisk funksjon, skal det tilrettelegges med informasjon, osv. Foreligger det noen mer uttalelse fra kommunen som lokal kulturminnemyndighet?

Slik jeg forstår søknaden er plasseringen av bua tenkt utenfor området for museumssetra som disponeres av Budal museumslag, og en avtale med grunneier om plassering vil være ønskelig.

Bare ta kontakt for en nærmere prat.

Med vennlig hilsen

Eli Grete Nisja
nasjonalparkforvalter



**Nasjonalparkstyret
for Forollhogna**

Telefon: +47 41 33 07 95/+47 73 19 91 96

E-post: eli.nisja@statsforvalteren.no

Web: [Nasjonalparkstyre | Forside](#) og [Velkommen til Forollhogna nasjonalpark](#)



SITUASJONSKART



Eiendom:

Gnr: 402

Bnr: 1

Fnr: 0

Snr: 0

Adresse: Synnerdalsveien 1670, 7298 BUDALEN

Hj.haver/Fester:

Budal museumssæter

**MIDTRE GAULDAL
KOMMUNE**

Dato: 10/2-2024 Sign: Jens Bakken

Målestokk 1:1000

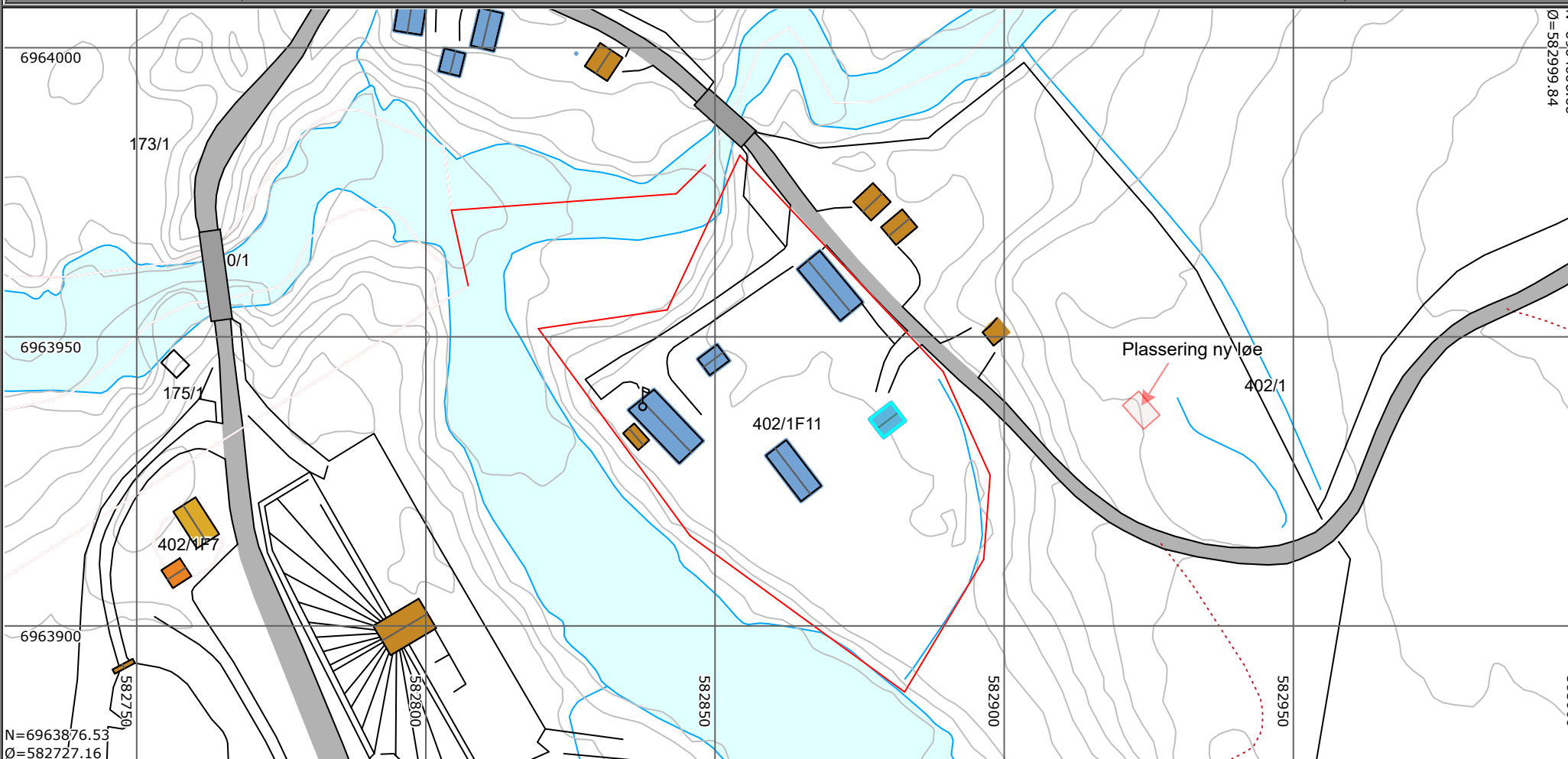

Det tas forbehold om at det kan forekomme feil på kartet, bla. gjelder dette eiendomsgrenser, ledninger/kabler, kummer m.m. som i forbindelse med prosjektering/anleggsarbeid må undersøkes nærmere.



Stjole, gang



4,5 m

3,3 m



Trøndelag fylkeskommune

Seksjon Kulturminner



MIDTRE GAULDAL KOMMUNE
Rørosveien 11
7290 STØREN

Vår dato: 18.01.2024 **Vår referanse:** 202406710-2 **Vår saksbehandler:**
Deres dato: **Deres referanse:** 2023/10182-4 Eline Meyer Størseth

Midtre Gauldal kommune - Fylkeskommunens uttalelse vedrørende søknad om flytting og restaurering av løe - 280/1

Vi viser til oversendelse datert 11.01.2024 om flytting av Løe til Budal museum. Bygningen antas å være eldre enn 1850 og fylkeskommunen uttaler seg i henhold til KML § 25.

Vi anser det som positivt at bygningen flyttes til Budal museum og settes i stand. Etter å ha sett dokumentasjon av bygningen har vi følgende innspill:

Ut i fra bildet ser det ut til at bygningen har et opprinnelig tak av never med torv. Vi har lite kunnskap om hvordan disse takene ble lagt og eksempelvis leggemønster, innfesting av vindski, torvhald, type torv etc. Opprinnelige never med torvtak er en sjeldenhet og av høy kulturhistorisk verdi. Det hadde vært stor verdi for Trøndelag fylkeskommune å få undersøkt og dokumentert taket før flytting. Vi ber derfor om at Budal museums lag tar kontakt med fylkeskommunen v/Anders Gimse, tlf 913 45 804, andgi@trondelagfylke.no for en eventuell befarings.

Med vennlig hilsen

Eline Meyer Størseth
Seniorrådgiver/antikvar

Dette dokumentet er elektronisk godkjent

Postadresse: Fylkets hus
Postboks 2560
7735 Steinkjer

Bankkonto: 86017685300
IBAN: NO8486017685300
BIC/SWIFT: DABANO22

Telefon: 74 17 40 00
Epost: postmottak@trondelagfylke.no
Org.nr: 817 920 632



Saksfremlegg

Arkivsaksnr: 2020/5571

Saksbehandler: Hans Bull

Utvalg	Utvalgssak	Møtedato
Arbeidsutvalg for nasjonalparkstyret Forollhogna	8/2024	30.05.2024

Øyungen landskapsvernområde - ny søknad om inngjerding av fritidseiendom - Øyungen 877 - 300/1/32 - Holtålen kommune - Hilde Bakken Eggen

Innstilling til vedtak:

Nasjonalparkstyret for Forollhogna gir Hilde Bakken Eggen dispensasjon fra forskrift om Øyungen landskapsvernområde § 3, punkt 1 for inngjerding av egen hytte på GID 300/1/32 i Holtålen kommune. Vedtaket gis med følgende vilkår:

Vilkår:

1. Det tillates inngjerding foran inngangsparti, samt inngjerding av området rundt platting. Gjerde kan gå inntil 3 meter fra hyttevegg, og skal være forankret i to hyttehjørner som illustrert i figur 1.
2. Gjerde rundt platting skal utformes likt som resten av gjerdet slik at plattingen fremstår uten eget rekkverk jf. vilkår om utforming gitt i vedtaksbrev av 15.01.2024.
3. Det kan brukes gjerde av treverk med liggende bord jf. byggeskikkveilederen. Gjerde skal være mellom 90 og 110 cm høyt og gis en dempet naturlig farge slik at den ikke blir dominerende i forhold til omgivelsene.
4. Tiltakshaver er ansvarlig for at utforming og vedlikehold av gjerdet, og at det ikke utgjør en felle eller fare for beitedyr eller vilt.
5. Det skal holdes ryddig på byggeplassen slik at bygningsavfall ikke ligger skjemmende rundt eller blåser utover. Materialer som er rent trevirke kan benyttes som ved. Øvrig bygningsavfall som ikke kan gjenbrukes skal fraktes ut av landskapsvernområdet.
6. Tillatelsen for gjennomføring av tiltak gjelder for 3 år, med utløp 1. november 2026.
7. Ferdigstilte tiltak skal dokumenteres med bilde som sendes forvaltningsmyndigheten.

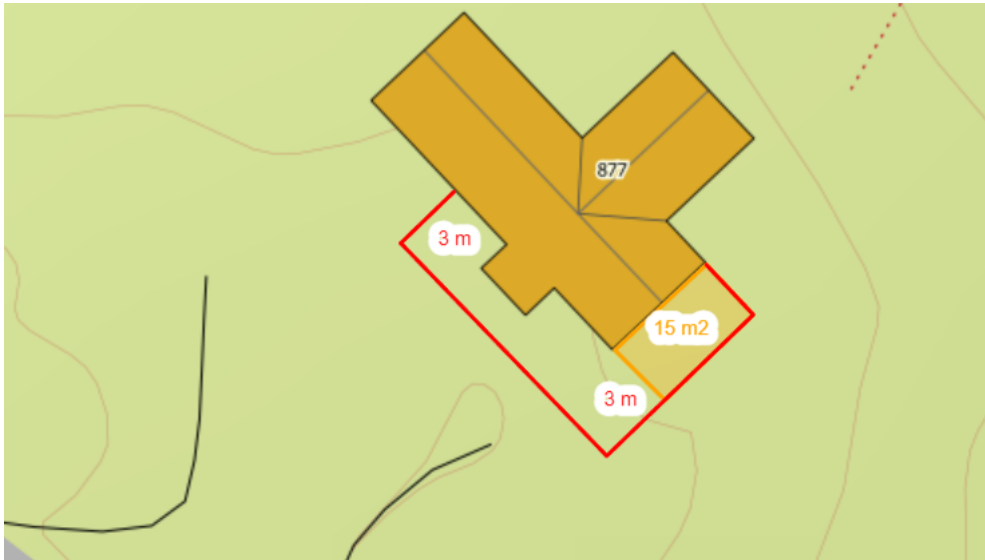

Figur 1: Illustrasjon over maksimalt tillatt størrelse og utforming på inngjerding.

Hjemmel:

Vedtaket er fattet med hjemmel i naturmangfoldlovens § 48.

Begrunnelse:

Det er i utgangspunktet ikke ønskelig med omfattende inngjerding av fritidsbebyggelse innenfor verneområdet. Det er viktig at gjerder ikke er til ulempe eller skade for beitedyr og vilt, og det er derfor ikke ønskelig med en etablert praksis for oppsett av midlertidige trådgjerder/strømgjerder. Det er derfor satt vilkår om størrelse og utforming av gjerde slik at ikke mer enn nødvendig utmark gjerdes inne.

Ved gitte vilkår, vurderes tiltaket ikke å kunne påvirke verneverdiene nevneverdig, samt heller ikke skape negativ presedens verken for området eller andre tilsvarende verneområder.

Saksdokumenter (følger saken)

Andre saksdokumenter:

[Forskrift om vern av Øyungen landskapsvernområde](#)

[Forvaltningsveileder for Øyungen landskapsvernområde](#)

[Byggeskikkveileder for Forollhogna – bygninger i seterlandskap](#)

[Retningslinjer ved søknad om gjerder rundt fritidsbebyggelse i statsallmenningene i Holtålen](#)

[Saksprotokoll, AU-sak 2/2024](#)

[Saksprotokoll, NP-sak 13/2024](#)

Saksopplysninger

Nasjonalparkstyret for Forollhogna behandlet søknad fra Hilde Bakken om inngjerding av fritidseiendom i Øyungen i møte den 19. april som styresak 13/2024 der følgende enstemmig vedtak (8-0) vedtak ble fattet:

«Vedtak

Nasjonalparkstyret for Forollhogna gir Hilde Eggen og Kristian Eggen avslag fra forskrift om Øyungen landskapsvernområde § 3, punkt 1 på inngjerding av egen eiendom, GID 300/1/32, på grunn av utforming og størrelse på omsøkte gjerdet.

Hjemmel:

Avslaget om utforming og størrelse på gjerdet er hjemlet i forskrift Øyungen landskapsvernområde, § 3, punkt 1 og naturmangfoldlovens § 48 - første ledd, første alternativ.

Begrunnelse:

Det er i utgangspunktet ikke ønskelig med omfattende inngjerding av fritidsbebyggelse innenfor verneområdet, da en slik praksis på sikt vil kunne endre landskapets karakter og dermed påvirke verneverdiene nevneverdig. Nasjonalparkstyret ser ikke at de kan godkjenne et så stort inngjerdet areal som tiltakshaver her søker om, og ønsker derfor mer informasjon om behovet for inngjerding og beskrivelse av eiendommen som skal inngjerdas. En ny søknad etter veiledning fra nasjonalparkforvalter kan da legges frem for behandling til nasjonalparkstyret v/ arbeidsutvalget».

Søker mottok vedtaksbrev den 24.04.2024 og etterkom nasjonalparkstyrets vedtak og sendte ny søknad datert 24.04.2024 med begrunnelse og med ny informasjon om behov for inngjerding;

Informasjon om behov for inngjerding

Vi ønsker å gjerde inn deler av fritidseiendommen for å holde beitedyr unna inngangsdør, inngang til vedskjul, og uteplassen vi benytter på sommerhalvåret.

Vi valgte tidligere å søke om inngjerdet område på bakgrunn av retningslinjer ved søknad om gjerder rundt fritidsbebyggelse i statsallmenningene i Holtålen. Viser til punkt 3. i retningslinjene, der det står beskrevet at bebygd areal og inngjerdet område ikke skal overstige 400 m². Som følge av dette, tegnet vi inn et såpass stort areal. Vi har forståelse for at vi ikke får innvilget et inngjerdet område på denne størrelsen.

Viser til skisse av foreslått inngjerding fremfor inngangsparti og sørvest-vegg. Dette vil gjøre at vi får en passasje mellom inngangsparti på hytte, og boden som ligger i forlengelse av hytta, men dette hjelper oss lite når det kommer til bruk av den nye platten vi har fått innvilget å bygge. På framsiden av hytta er det to store steiner som tar mye av arealet som blir til rådighet jf skissen, noe som gjør dette til et område som ikke egner seg så godt å oppholde seg på. Vi hadde et ønske om å få et bedre tilrettelagt uteområde der platten skal bygges, men for å kunne benytte oss av denne, er det nødvendig med et gjerde rundt platten. Vi legger ved et forslag på løsning, og håper dette er noe som kan imøtekommes:

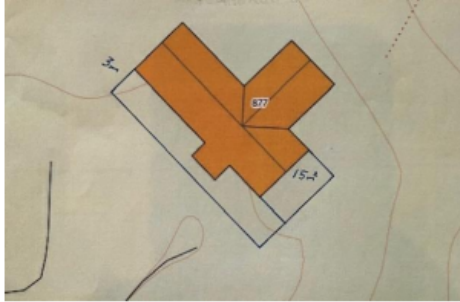

Her ønsker vi at gjerdet forlenges med ytterligere 3 m. i sørøst retning, for så å gå 3 m ned til platt. Der får gjerdet en funksjon som et rekkverk på to sider av platten.

Om noe er uklart, eller det er behov for flere detaljer, så ta gjerne kontakt.

Mvh Hilde B. Eggen, 92286107

Utklipp av retningslinjer:

2. All inngjerding er søknadspliktig. Det kan søkes om oppføring av gjerde der dette er nødvendig for å holde beitedyr unna fortrinnsvis inngangsdør/trammer og uteplass, eventuelt passasje mellom hytte og uthus/anneks. Søknaden skal inneholde navn på fester, festenummer, målsatt skisse som viser bebyggelsen og hvor gjerdet er tenkt satt, videre en begrunnelse for hvorfor areal ønskes inngjerdet.

3. Sum av bebygd og inngjerdet areal skal begrenses så mye som mulig og maksimalt utgjøre 400 m².

Andre saksopplysninger

- Søker fikk i vedtaksbrev av 15.01.2024 innvilget plattning på inntil 15 m² BYA, samt tillatt terrassedør som erstatning for vindu i gavelvegg mot sørøst.
- Statskog har innvilget søknad om inngjerding, der sum bebygd og inngjerdet areal er beregnet til ca. 380 m².
- Nasjonalparkforvalter har kontaktet tiltakshaver pr. telefon med bakgrunn i behandling av saken og oppfølging jf. vedtak gjort av nasjonalparkstyret (NP-sak 13/2024).

Hjemmelsgrunnlag – verneforskriften og naturmangfoldloven (NML)

Formålet med opprettelsen av Øyungen landskapsvernområde er ifølge verneforskriften, § 2:

«ta vare på et særpreget natur- og kulturlandskap med tilhørende planteliv, der seterlandskapet med seterbebyggelse, setervoller og kulturminner utgjør en vesentlig del av landskapets egenart.»

I vernebestemmelsene § 3 heter det at: *området er vernet mot alle tekniske inngrep eller tiltak som vesentlig kan endre eller virke inn på landskapets art eller karakter slik som f.eks. oppføring av bygninger, anlegg og faste innretninger ... inngjerding av utmarksarealer... m.v.*

Da det ikke er hjemmel for oppsett av gjerder rundt fritidsbebyggelse innenfor Øyungen landskapsvernområde, må saken behandles etter naturmangfoldlovens § 48- "første ledd, første alternativ: *Forvaltningsmyndigheten kan gjøre unntak fra et vernevedtak dersom det ikke strider mot vernevedtakets formål og ikke kan påvirke verneverdiene nevneverdig, eller dersom sikkerhetshensyn eller hensynet til vesentlige samfunnsinteresser gjør det nødvendig.*

Søknad om dispensasjon etter første ledd skal inneholde nødvendig dokumentasjon om tiltakets virkning på verneverdiene. I dispensasjon etter første ledd skal begrunnelsen for vedtaket vise hvordan forvaltningsmyndigheten har vurdert virkningene som dispensasjonen kan få for verneverdiene, og hvilken vekt det er lagt på dette. En dispensasjon fra vernebestemmelser krever vurdering etter de miljørettslige prinsippene i NML §§ 8-12, og det skal gjøres en vurdering av eventuelle presedensvirkninger.

Saken er innsendt som klage på vedtak gitt i nasjonalparkstyresak (ST-sak 13/2024), med beskrivelse av eiendommen og nytt forslag. Saken legges frem som ny søknad til behandling i nasjonalparkstyret v/ arbeidsutvalget jf. vedtak i nasjonalparkstyresak NP-sak 13/2024.

Vurderinger

Naturmangfoldloven

§ 8 - Kunnskapsgrunnlaget

Kunnskapsgrunnlaget er hentet fra søknad og tidligere behandling av saken (AU-sak 2/2024 og NP-sak 13/2024), ulike kartløsninger, rapporter fra Holtålen kommune og NIBIO, byggeskikkveileder, forvaltningsplan og etablert forvaltningspraksis, jfr. NML § 8. Området er først og fremst karakterisert som et seterområde med utpregede setermiljø, men det finnes likevel en god del enkelthytter. Eiendommen er registrert som festegrund, fritidseiendom og har beliggenhet i nær tilknytning Øyungsvegen. Modernisering av eksisterende bebyggelse gjennom standardheving, særskilt seterbebyggelse, er pekt på å kunne forringe helheten i området som et setermiljø og kulturlandskap. Hytter som tema er ikke nærmere beskrevet i forvaltningsplan, men forstås slik at fritidsbebyggelse i hovedsak skal innordne seg seterbebyggelsen. Kunnskapsgrunnlaget vurderes tilstrekkelig for å kunne behandle søknaden. *Føre-varprinsippet* (NML § 9) kommer derfor ikke til anvendelse.

§10 - Økosystemtilnærming og samlet belastning

All inngjerding som ikke er direkte knyttet til setervoller og nødvendig i landbruksdrift er i utgangspunktet forbudt jfr. verneforskrift. Inngjerding av arealer har vært benyttet i seterdalene av praktiske årsaker i forbindelse med utmarksutnyttelse og landbruksdrift, og kan sies å utgjøre et element i kulturlandskapet for Øyungen. Det er derimot ikke ønskelig med en vid praksis på inngjerding av utmark rundt fritidshytter, da dette vil kunne endre landskapets art og karakter jf. verneformålet, samtidig som det kan begrense tilgjengelighet for beite. Nasjonalparkstyret er svært restriktive med saker som omhandler inngjerding av fritidseiendommer, men ser utfordringer knyttet til

midlertidige trågjerd/strømgjerd som settes opp. Dette vurderes å utgjøre større risiko for skade for beitedyr og vilt, enn ved mer permanente løsninger.

Omsøkt gjerde er begrunnet med behov for å holde beitedyr unna inngangsparti, inngang til vedskjul, og uteplass som benyttes i sommerhalvåret. Søknad om inngjerding er betydelig redusert sett i forhold til opprinnelig søknad som tok utgangspunkt i Statskog/fjellstyrets retningslinjer der sum av bebygd og inngjerdet areal kan utgjøre maksimalt 400 m². Søker fikk innvilget plattning på inntil 15 m² BYA i AU-sak 2/2024, og har et klart ønske om å skjerme denne fra beitedyr. Sau kan ha en tendens til å tiltrekke seg plattinger med de ulemper dette kan medføre for hytteeier. Det er samtidig forståelse for at man ønsker å skjerme bebyggelse og oppholdsareal fra beitedyr. I enkelte tilfeller kan inngjerding være formålstjenlig, både for hytteeiere og for beitebrukere, så lenge gjerde er tilstrekkelig utformet slik at det ikke utgjør direkte fare eller er til skade for beitedyr, og at inngjerdingen ikke begrenser utmarksareal. Dette har også vært vurdert som en del av saken (NP-sak 13/2024). Omsøkt gjerde er beregnet til å utgjøre ca. 66 m², og er inntegnet for å skjerme hele siden ved sør-vest fasaden som inkluderer inngangsparti og vedbod, i tillegg til plattning på sør-øst. Med bakgrunn i at man ønsker å begrense inngjerding til det mest nødvendige vurderes det at man kan imøtekomme ønske om å inngjerde oppholdsareal ved plattning ved å sette vilkår om å minimere utforming av størrelse tilsvarende areal over uteområde/plattning på sør-vest siden (ca. 3x5=15 m²) beregnet total inntil ca. 40 m² jf. figur 1. Nasjonalparkstyret er samtidig restriktive med søknader om plattinger, og har vilkår som angår størrelse og utforming, bla. annet at plattning skal legges direkte på bakken/planert terreng, uten rekkverk, jf. vedtaksbrev av 15.01.2025 (AU-sak 2/2024). Det er derfor satt vilkår om at gjerde skal ha en ensartet utforming, slik at plattning fremstår uten eget rekkverk. Ved gitte vilkår, anses omsøkte tiltak om inngjerding av hytte ikke å bidra til vesentlig økt belastning i området, jfr. NML § 10.

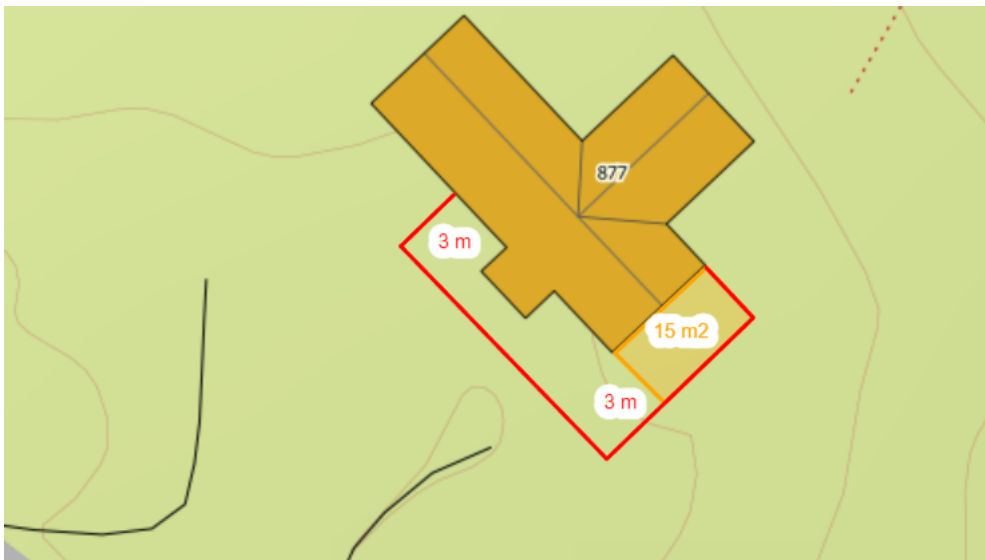

Figur 2: Illustrasjon over maks tillatt størrelse og utforming på inngjerding.

Dersom det oppstår skader på natur eller miljø i forbindelse med tiltakene, må kostnader for oppretting dekkes av tiltakshaver, jfr. NML § 11. Bygningsavfall skal fraktes ut av landskapsvernområdet. Gjerdet som ikke blir vedlikeholdt og som kan være farlig

for folk og dyr, kan kreves fjernet. Ved gitte vilkår for utførelse av omsøkte tiltak, anses NML § 12 (miljøforsvarlige teknikker og driftsmetoder) som ivaretatt i saken.

Samlet vurdering

Det er i utgangspunktet ikke ønskelig med omfattende inngjerding av fritidsbebyggelse innenfor verneområdet. Det er viktig at gjerder ikke er til ulempe eller skade for beitedyr og vilt, og det er derfor ikke ønskelig med en etablert praksis for oppsett av midlertidige trådgjerder/strømgjerder. Det er derfor satt vilkår om størrelse og utforming av gjerde slik at ikke mer enn nødvendig utmark gjerdes inne.

Ved gitte vilkår, vurderes tiltaket ikke å kunne påvirke verneverdiene nevneverdig, samt heller ikke skape negativ presedens verken for området eller andre tilsvarende verneområder.



Saksfremlegg

Arkivsaksnr: 2023/10166

Saksbehandler: Hans Bull

Utvalg	Utvalgssak	Møtedato
Arbeidsutvalg for nasjonalparkstyret Forollhogna	9/2024	30.05.2024

Øyungen landskapsvernområde - revisjon av forvaltningsplan - utkast til forvaltningsmyndighetens retningslinjer - arbeidsdokument

Innstilling til vedtak:

Nasjonalparkstyret for Forollhogna v/arbeidsutvalget tar utkast til forvaltningsmyndighetens retningslinjer for Øyungen landskapsvernområde til orientering. Innspill og forslag til endringer gitt i arbeidsmøte tas med videre i utarbeidelse av retningslinjer som legges frem for nasjonalparkstyret.

Saksdokumenter (følger saken)

- 1 Forvaltningsmyndighetens retningslinjer – Øyungen landskapsvernområde

Andre saksdokumenter:

[Forskrift om Øyungen landskapsvernområde](#)
[Forvaltningsveileder for Øyungen og Ledalen, 2002.](#)

Saksopplysninger

Det vises til revisjon av forvaltningsplaner for verneområdene i Forollhogna og oppstart av revisjon av forvaltningsplan for Øyungen landskapsvernområde.

Forvaltningsmyndighetens retningslinjer utgjør en sentral del av revidert forvaltningsplan, der forskriften danner grunnlaget for retningslinjene. Utkast til forvaltningsplan skal behandles av nasjonalparkstyret, for så å sendes til Miljødirektoratet som godkjenner revidert planforslag for offentlig høring.

Utkast til forvaltningsmyndighetens retningslinjer for Øyungen landskapsvernområde legges frem for arbeidsutvalget for presentasjon, diskusjon og innspill.



Nasjonalparkstyret for Forollhogna

Sak:
Øyungen landskapsvernområde – revisjon av
forvaltningsplan

Vår dato:
15.02.2024

Vår ref.:
2023/10166

Til:

Saksbehandler, innvalgstelefon

Kopi:

Hans Bull, 73 19 93 96

Forvaltningsmyndighetens retningslinjer – Øyungen landskapsvernområde

Revidert forvaltningsplan skal utarbeides i fastsatt mal fra Miljødirektoratets [«forvaltningsplaner på nett for verneområder»](#) (FPNV). Innenfor rammen av verneforskriften kan planen gi retningslinjer om bruk, informasjon, skjøtsel, tilrettelegging m.v., samt mål og tiltak for å ivareta verneverdiene. Forvaltningsmyndighetens retningslinjer skal være forankret i forskriften, som danner grunnlaget for forvaltningsmyndighetenes retningslinjer. Nedenfor vises arbeidsdokument hentet fra FPNV, og utkast til retningslinjer.

Id	Tema	Forskriftreferanse	Forvaltningsmyndighetens retningslinje
1	Verneformål	§ 2	<p>«Formålet med opprettelsen av Øyungen landskapsvernområde er å ta vare på et særpreget natur- og kulturlandskap med tilhørende planteliv, der seterlandskapet med seterbebyggelse, setervoller og kulturminner utgjør en vesentlig del av landskapets egenart».</p> <p>Forvaltningsmyndigheten skal i alle saker vurdere hvordan et tiltak eller en aktivitet kan påvirke landskapet. Landskapet skal forvaltes slik at man ivaretar landskapets egenart.</p>
2	Bygninger og andre installasjoner	§3, punkt 1	<p>Området er vernet mot alle tiltak som medfører små og større fysiske inngrep i landskapet, dette inkludert bygninger som kulturmiljø av hensyn til § 2 verneformål. Dersom tiltak ikke faller innunder forskriftens § 4 - Generelle unntak, eller forskriftens § 5 - eventuelle unntak etter søknad, er området vernet mot alle tiltak, uavhengig av om tiltaket er søknadspiktig etter plan- og bygningslov eller ikke. Eksempler: mindre bygg under 15 m²; plattning, terrasser, takoverbygg, grillhytte, badestamp, gapahuk, tekniske installasjoner som solcelle, ventilatorer, turbiner etc.</p> <p>Forvaltningsmyndigheten avgjør i tvilstilfeller om et tiltak må ansees å ville endre landskapets art eller karakter vesentlig.</p>
3	Løsmasser/Grustak	§3, punkt 2	<p>Båttjønndalsvegen Setervegen Vårhus-Raudåvollen gjennom Båttjønndalen har et estimert behov av vedlikeholdsgrus på ca 200m³ årlig. Grustak til vegvedlikehold skal skje utenfor verneområdet. Grusforekomsten ved Vårhusvollen i Finnsåsdalen har tilstrekkelig mengde og kvalitet med bearbeidelse (knusing) for å imøtekomme den relativt beskjedne trafikkmengden som kan forventes. Området ved Raudåvollen skal ikke brukes pga. det spesielle breenldeltaet. Øvrige eldre uttaksområder skal istandsettes mht. revegetasjon.</p> <p>Innspill fra kommunen: I tillegg bør det i forvaltningsplanen gis åpninger for at en kan vurdere å tillatte andre grusuttak dersom det viser seg å være en helhetlig og god løsning. Sistnevnte gjelder spesielt for Båttjønndalsvegen, der en vet at det er utfordringer med å dekke behovet for vedlikeholdsgrus. Da er det etter kommunens mening viktig at det er åpninger for å se på alternativer til grusuttak dersom det viser seg å være realistisk. Kommunen vil i forbindelse med neste revisjon av kommuneplanen</p>

			<p>arealdel rette fokus mot masseuttak og muligheter/krav knyttet til dette. En håper at den reviderte forvaltningsplanen for Øyungen landskapsvernområde kan legge til rette for at det er muligheter for å se på alternativer til uttak av masser i forbindelse med revisjon av kommuneplanen.</p> <p>Øyungsvegen (arkivsak 2019/10559)</p> <p><i>Udrag fra forrige plan:</i> Setervegen sør for Øyungen har et vedlikeholdsbehov på ca. 500 m³ årlig. Grusforekomstene ved Morkavollen (utenfor LVO) og på Meiåfjellet er grusuttak som har vært benytta siden vegen ble bygd i 1950-åra. Disse uttakene er det også aktuelt å bruke fremover. For å redusere de landskapsmessige endringene av grusuttak i landskapsvernområdet, er det ønskelig at uttaket på Morkavollen i størst mulig grad kan benyttes. Grusuttaket på Meiåfjellet har god kvalitet og er en mektig forekomst som også er aktuell å bruke til vedlikeholds uttak øremerket setervegens behov. Dette uttaket ligger innenfor LVO og har en relativt eksponert beliggenhet og en uheldig utforming i dag, som medfører behov for å utarbeide en driftsplan etter følgende kriterier;</p>
4	Skogbruk	§ 3, punkt 3	<p>For å ta vare på de spesielle kvalitetene i Øggdalen knyttet til trua/sårbare moser, lav og sopp, samt hensyn til dyreliv, er følgende retningslinjer for skogsdrift innført: Driftsmessig inndeles Øggdalen i 3 ulike soner (vedlegg):</p> <ul style="list-style-type: none"> • Sone uten hogst • Sone med plukkhogst • Sone med ordinært eller tilnærmet ordinært skogbruk <p>Med Øggdalen i denne sammenheng menes landskapsområdet nord for Høgvollbekken. Følgene retningslinjer gjelder for sonen med plukkhogst:</p> <ul style="list-style-type: none"> • Inntil halvparten av barskogen kan tas ut ved hogst, slik at områdene til enhver tid har preg av skog. • Hogsten kan skje ved regulær plukkhogst eller i form av mindre gruppehogster med flate størrelse inntil 0,5 daa. • Størparten av løvskogen må få stå igjen etter hogst. Av løvskog kan bare hogges bjørk. <p>Følgende retningslinjer gjelder for sonen med ordinært eller tilnærmet ordinært skogbruk:</p> <ul style="list-style-type: none"> • Ved snauhogst skal det ikke anlegges større flater enn 5 daa. Et område regnes som snauflate dersom under ¼-del av trærne står igjen etter hogst. Et område regnes som snauflate til ny skog har nådd en gjennomsnittlig høyde på 3 meter. • Det skal være minst 50 meter mellom hogstflater (snauflater). • Tørre trær, samt en del løvtrær må få stå igjen etter hogst. Nedfallstrær (læger) må få ligge. <p>I tillegg til disse retningslinjene, skal alminnelige og spesielle hensyn tas som ved all skogsdrift. For hogst av barskogen i Ryggliia gjelder retningslinjene for sonen med ordinært eller tilnærmet ordinært skogbruk i Øggdalen. I forbindelse med skogsdrift i Ryggliia, mellom Høgvollbekken og Brattbekken, kan det vurderes å tillate opparbeiding av enkel traktorveg.</p>
5	Motorferdsel	§ 3, punkt 4	<p>Adgangen til motorferdsel er regulert gjennom de alminnelige reglene i motorferdselloven med tilhørende forskrifter, samt naturmangfoldloven kap. II og V, der myndighet er tillagt kommunen.</p> <p>Forvaltningsmyndigheten skal ikke behandle søknader om motorferdsel i utmark som egen sak etter dispensasjonsbestemmelsen.</p> <p>Det oppfordres til at nødvendig motorisert transport i utmark skjer med snøscooter på godt snødekt mark av hensyn til terrengslitasje.</p>
6	Bygninger og andre installasjoner	§4, punkt 1	<p>Rettighetshavere kan uten å måtte søke utføre vedlikehold av eksisterende bygg, vegger, anlegg, gjerder, bruer, klopper o.l</p> <p>Med vedlikehold menes behov for å foreta utskiftninger med jevne mellomrom på grunn av slitasje, påførte skader grunnet vær og vind og forventet forfall.</p> <p>Bygg</p>

			<p>Med vedlikehold på bygg menes tiltak som ikke endrer byggets eksteriør, f. eks utskifting av kledning, vinduer, mv. likt mot likt. Tiltak som medfører standardhevinger eller endringer i eksteriør er ikke å regne som vedlikehold.</p> <p>Bruer og klopper Med vedlikehold på bruer og klopper menes tiltak som ikke medfører vesentlige endringer av størrelser eller eksteriør sammenliknet med dokumenterte mål på eksisterende konstruksjoner.</p>
7	Veier og annen infrastruktur	§4, punkt 1	<p>De to vegene gjennom landskapsvernområde, Båttjønndalsvegen og Øyungsvegen med tilstøtende sideveger kan vedlikeholdes på en slik måte at vegstandarden opprettholdes.</p> <p>Med vedlikehold på veg og infrastruktur menes grusing, opprensning av grøfter, stikkrenner etc.</p> <p>Drenering, grøfting, standardheving mv. regnes ikke som vedlikehold.</p>
8	Bygninger og andre installasjoner	§4, punkt 2	<p>Med brann og naturskade forstås skader på bygg som skyldes akutte og uforutsette hendelser som brann, ras, flom og storm.</p> <p>Hendelser som frost, tele, tørke, nedbør, snøtyngde, dyr, insekter, bakterier, sopp, råte mv. som forårsaker forfall av bygninger er ikke å forstå som naturskade under denne unntaksbestemmelsen.</p> <p>Forvaltningsmyndighet skal varsles med dokumentasjon på naturskader. Det vises til IDx.</p>
9	Landbruk – jord og skogbruk	§4, punkt 3	<p>Forskriften er ikke til hinder for beiting og drift av eksisterende setervoller, dyrkede arealer og nødvendig gjerding. Nødvendig gjerding gjelder setervoll, nattbeite, for syke dyr, kalver, sanking etc. i tilknytning til setervoll. Vedlikehold på eksisterende gjerder er tillatt.</p>
10	Landbruk – jord og skogbruk	§4, punkt 4	<p>Anlegg av nødvendige sanketrøer i beitenæring er tillatt.</p> <p>Anlegg av, og nye tiltak på sanketrøer kan utløse søknadsplikt dersom tiltaket krever terrenginngrep som planering, skjæring, fylling, grusing, mv.</p>
11	Jakt og fiske	§4, punkt 5	<p>Jakt og fiske kan drives i samsvar med gjeldene særlover.</p>
12	Redningstjenesten	§4, punkt 6	<p>Gjennomføring av militær operativ virksomhet og tiltak i sikrings-, ambulanse-, politi-, brannvern-, oppsyns- og forvaltningsøyemed er tillatt.</p> <p>Med operativ virksomhet menes politi-, ambulanse- redningstjeneste og oppsyns- og tilsynstjeneste etablert med hjemmel i lov.</p> <p>Motorferdselloven § 4 a åpner ikke for øvingskjøring for redningstjenesten ut over det som inngår i organiserte redningsøvelser fastsatt i øvelsesprogram. Øvingsvirksomhet skal som hovedregel legges utenfor verneområder.</p> <p>Tilsynsskjøring som ikke er fastsatt i øvelsesplan, krever dispensasjon fra kommunen etter forskrift for bruk av motorkjøretøyer i utmark og på islagte vassdrag § 6.</p> <p>Se rundskriv om forvaltning M106-2014. og brev fra departementet 2020</p>
13	Byggetekniske spesifikasjoner	§ 5, punkt 1-4	<p>Benevnelsen bebygd areal (BYA) jf. Norsk Standard 3940 skal benyttes ved byggesøknader. Nyeste versjon av «Grad av utnytting» kan benyttes som veiledning. BYA måles etter utvendig kledning/panel/ytterveggen utside. For all byggevirksomhet i verneområdet skal det tas hensyn til at man oppnår best mulig løsning for landskapet og verneverdiene. Utforming og plassering av bygninger skal skje i samarbeid med den kommunale bygningsmyndighet og forvaltningsmyndighet.</p> <p>Av hva som angår bygninger har forskriften kun benevnelsen «seterbebyggelse». Med seterbebyggelse menes i første rekke bebyggelse knyttet til setring og slått med ulike funksjoner; seterstue, seterfjøs, vedskåler, masstu, kjølehus/silhus, kokhus, melkebu, brønnhus, slåttebuer og løer (mer?)</p> <p>I tilknytning Øyungen finnes det også båtnaust. Fritidsbebyggelse og hytter skal som hovedregel underordne seg retningslinjer for seterbebyggelsen.</p> <p>Søknad om byggetiltak må være skriftlig å gi tilstrekkelig informasjon:</p> <ul style="list-style-type: none"> • Situasjonkart (kart som viser antall bygg og funksjon på eiendommen).

			<ul style="list-style-type: none"> • Mål på eksisterende bygg og fotografier/bilder som det søkes byggetiltak på. • Situasjonsbeskrivelse (planskisse som viser omsøkte tiltak). • Målsatte tegninger 1:50
14	Bygninger og andre installasjoner	§5, punkt 1	<p>Det kan gis tillatelse til oppføring av nødvendige nye bygninger til seterformål og beitebruk. Tiltakets betydning for landbruk, utmarksbeite og seterdrift tillegges betydelig vekt. Nødvendige bygninger i denne sammenheng er fjøs, uthus og seterstue.</p> <p>Forskriften åpner ikke opp for oppføring av nye bygninger med formål fritidsbebyggelse, utleie, turisme eller lignende i området eller på setervoll, selv om dette er knyttet til bruk i drift og kan oppfattes som tilleggsnæring. (Åpnes det opp for kombibyg? (altså at man lager en utleiedel med formål utleie dersom tiltakshaver skal bygge ny driftsbygning - seterfjøs på setereiendommen?)</p> <p>Oppføring av nye bygninger på eksisterende setervoller, der bruket ikke er i aktiv drift, er dermed ikke tillatt. Det samme gjelder oppføring av nye bygninger på eksisterende setervoller der bruket er i drift, men den aktuelle setra ikke er i drift ved seterformål og beitebruk. Med beitebruk menes slått og beite, ikke slått alene.</p> <p>Oppføring av fritidsbebyggelse er heller ikke er tillatt på grunnmur, eller tufter etter tidligere seterbebyggelse, selv om oppbygging av et tidligere bygningsmiljø vurderes å forbedre kulturlandskapet.</p> <p>Følgende retningslinjer for bygningsvolum gjøres gjeldene:</p> <ul style="list-style-type: none"> • Hovedform: Nybygg skal følge byggeskikken i område (ref: byggeskikksveilder (vedlegg)). • Bygningssvolumet skal legges så nær bakken som mulig. Fundament skal gis en utforming som visuelt knytter bygningsvolumet til bakken. Grunnmur kan være av naturstein eller støpt betong. Grunnmur av betong bør forblendes med naturstein. • Dersom støpte pilarer eller annen pælefundamentering benyttes, skal åpningene mellom pålene tettes med forblending av stein/tørrmur. • Nybygg skal være i en etasje og ha en enkel rektangulær form, med saltak. Vinkelformet grunnplan skal unngås. Unntak fra dette kan gjøres i forbindelse med åpent bislag ved inngang, $\leq 3 \text{ m}^2$ BYA. <p>Følgende retningslinjer til størrelse og plassering av nye seterhus gjøres gjeldene:</p> <ul style="list-style-type: none"> • Nybygg bør plasseres med møneretning parallelt med terrengkvotene eller den fremherskende vindretning. • Bebygd areal maksimalt 60 m^2. • Makimal bredde 5,5 m utvendig målt • Mønehøyde maksimalt 4,5 m. • Takutstikk $\leq 25 \text{ cm}$. • Firkantede og/eller rektangulære oppdelte vindusflater?. • Panoramavindu og skråvindu tillates ikke..? (ref: § 48 saker) <p>Følgende rentingslinjer for nye uthus (vedbod, lager)</p> <ul style="list-style-type: none"> • Enkel rektangulær form, med gavelvegg på byggets kortsida. • Maksimalt bebygd areal 20 m^2 • Mønehøyde maksimalt 3,5 m. • Uthus skal ha saltak, mindre uthus (vedbod, lager) $<10 \text{ m}^2$ kan skråtak/pultak tillates, takutstikk $\leq 25 \text{ cm}$. <p>Retningslinjer for nye fjøs gjøres gjeldene:</p> <ul style="list-style-type: none"> • Nye fjøs må kunne innordne seg landbruksmessige krav med bakgrunn i landbruksfaglige behov. • Oppføres med langsmal bygningskropp (lengde = minimum 2xbredde) med saltak.
15	Bygninger, restaurering	§ 5, punkt 2	<p>Fjøs, løer, slåttebuer og andre seterbygninger er elementer i det helhetlige seterlandskapet og bør i størst mulig grad bevares. Når bygningene ikke lenger er i bruk i driftsmessig sammenheng, blir vedlikehold og ivaretagelse et spørsmål om økonomi og eierens interesser og prioriteringer. Forskriften åpner opp for «ombygginger og restaurering av eksisterende bygninger for jordbruksformål eller med tanke på bruksendringer». Mulighetene for bruk av unyttede bygninger kan gi grunnlag for restaurering og vedlikehold av hus som ellers ville forfalt og gå tapt.</p>

			<p>Eksisterende bygninger kan ved forfall restaureres og settes opp igjen i tilnærmet opprinnelig uttrykk etter lokal byggeskikk etter søknad, dersom ikke forfallet har kommet for langt. Restaurering skal ha som utgangspunkt å bevare mest mulig av det opprinnelige slik at bygningen fremstår slik de ble brukt i denne sammenheng. For at et bygg skal regnes som et objekt for restaurering må det legges en helhetsvurdering til grunn der takets tilstand tillegges betydelig vekt, hvorav inntil 50 % av taket bør være intakt.</p> <p>Å gjenreise eller bygge kopier av bygg som det bare finnes rester igjen av tillates normalt ikke. Dersom dette skal kunne tillates, må det være som et del av et større samlet kulturlandskapstiltak med allmenn verdi. Slike tiltak bør utføres i regi av museums- og historielag og lignende for å sikre at bygg og landskapstiltak er av kulturhistorisk formidlingsverdi og kan nyttes av allmennheten. Samarbeid o.e. driftsavtaler med offentlige aktører tillegges betydelig vekt.</p> <p>For at forvaltningsmyndighet skal kunne behandle en søknad om restaurering skal det innhentes kulturvern- og faglig vurdering fra kulturvernmyndighet.</p> <p>Bruksendring Søknader om selve bruksendring av bygg er ikke hjemlet i denne forskrift om landskapsvern, og skal behandles som bruksendringssak etter plan- og bygningslov og/eller delingslov etter jordlov der myndighet er tillagt kommunen. Forvaltningsmyndigheten har dermed ikke hjemmel til å avslå eller tillate tiltak om bruksendringer etter denne dispensasjonsbestemmelsen. Forvaltningsmyndigheten regnes i bruksendringssaker som berørt statlig myndighet som skal gis mulighet til å uttale seg på saksområdet jf. Plan- og bygningsloven § 19-1.</p> <p>Avklaring om bruksendring bør foreligge før tiltak om restaurering/ombygging sendes som egen sak til forvaltningsmyndighet. Dersom forvaltningsmyndighet tillater tiltak om restaurering/ombygging skal det settes vilkår om forutsetning om tillatelse til bruksendring fra myndighet etter bruksendring og/eller deling.</p>
16	Bygninger og andre installasjoner	§5, punkt 3	<p>Tilbygg til eksisterende bygninger gjelder fjøs, seterhus, hytter og uthus. Tilbygg regnes som tømret eller innklede tilbygg som også kan utgjøre oppvarmet bruks-areal. Tilbygg til eksisterende bygninger som buer, løer og avkjølinger/kjølehus/silhus tillates ikke.</p> <p>Hovedregel: Tilbygg skal underordne seg eksisterende bebyggelse i form av materialvalg, farge, tekking, vinduer og uttrykk. Tilbygg på byggets lengderetning er å betrakte som lokal byggeskikk.</p> <p>For hytter kan tilbygg av uthusfunksjoner som vedskjul, do, lagerplass av beskjedne størrelse kunne tillates dersom man ikke har dette fra før.</p>

			<p>Arealgrenser differensieres i forhold til ulike typer bruk og status på eiendommen:</p> <ol style="list-style-type: none"> 1. Seter i drift med melkeproduksjon <ul style="list-style-type: none"> o Tilbygg på seterstue/seterbu max. 50 % av byggets areal (BYA). o Oppføring av seterstue/seterbu kan til fordel for større tilbygg/utvidelser (> 90 m² BYA) vurderes i forhold til behovet i drifta. o Ingen øvrig arealgrense for bo-areal på setra totalt. o All bebyggelse skal ses i forhold til landbruksbehov, der også tilleggsnæring inngår. 2. Seter i bruk til slått og beite tilhørende gardsbruk i drift. <ul style="list-style-type: none"> o Tilbygg på seterstue/seterbu max. 30 % fra vernetidspunkt av byggets areal og totalt 80 m² BYA. o Dersom tilbygg ikke kan oppføres grunnet bygg- og terrengmessige forhold kan seterbu oppføres til fordel for utvidelse. o Omdisponering av eksisterende bygg på eiendommen regnes ikke i total bo-areal. 3. Seter der hverken setra eller bruket er i drift, men benyttes i fritid. Fortsatt definert som landbrukseiendom og slåes/høstes av andre. <ul style="list-style-type: none"> o Tilbygg seterstue/seterbu max. 30 % av byggets areal og inntil 70 m² BYA. o Total samlet oppvarmet bo-areal max. 80 90 m² BYA. o Omdisponering av andre bygninger på eiendommen regnes ikke med i total oppvarmet bo-areal. 4. Fritidseiendommer, hytter og tidligere setereieendommer fradelt til fritidsformål. <ul style="list-style-type: none"> o Total areal: maks 80m² BYA (60m² + 20m²). o Øvrig nytt uthusareal: totalt maks 20 m² BYA. <p>Byggetekniske installasjoner som takoverbygg, plattinger, terrasse, veranda etc. er ikke å regne som tilbygg. Slike byggetekniske installasjoner medregnes likevel som bebygd areal.</p>
17	Bygninger og andre installasjoner	§5, punkt 4	<p>Riving av eldre seterbebyggelse kan tillates når særlige grunner taler for det, dette bla. å sikre at verdifull bebyggelse ikke går tapt.</p> <p>For at forvaltningsmyndighet skal kunne behandle en søknad om riving skal det innhentes kulturfaglig vurdering. Vurderingen skal også inneholde tilstandsvurdering av bygget? Hva regnes som eldre seterbebyggelse?</p>
18	Landbruk – jord og skogbruk	§5, punkt 5	<p>Oppdyrking av nye arealer i tilknytning til tidligere etablerte dyrkingsareal betraktes som nyanlegg og må omsøkes forvaltningsmyndighet.</p> <ul style="list-style-type: none"> • Det tillates opptil 15 dekar oppdyrking på fastmark. • Nydyrking skal ikke gå på bekostning av særskilte botaniske verdier og det skal gjennomføres kartlegginger av potensielle nye oppdyrksområder.
19	Landbruk – jord og skogbruk	§5, punkt 6	<p>Det må foreligge en landbruksfaglig vurdering fra landbruksmyndighet. Vurderingen skal dokumentere landbruksfaglige behov og vedlegges søknad om gjenopptagelse av seterdrift.</p>
20	Veier og annen infrastruktur	§5, punkt 7	<p>Bygging av nye veier og vesentlige utbedringer og endringer betraktes som nyanlegg og må omsøkes forvaltningsmyndighet.</p> <p>Tiltakets betydning for landbruk, utmarksbeite og seterdrift tillegges betydelig vekt. Utbedring av seterveier bør tillates i tråd med kjøretøyenes krav. Standard og vedlikehold av vegene skal være tilpasset bruk av tankbil, dyrebil eller transportmidler som er nødvendige for landbruksdrift.</p>
21	Bygninger og andre installasjoner	§5, punkt 8	<p>Framføring av nye kraftlinjer, kabler eller telelinjer.</p> <p>Fremføring av nye kraftlinjer, kabler og telelinjer skal fortrinnsvis legges i bakken og følge allerede etablert infrastruktur. Framføring av linjer/kabler skal ikke gå på bekostning av særskilte botaniske verdier og det skal gjennomføres kartlegginger av potensielle traseer.</p>

22	Bygninger og andre installasjoner	§5, punkt 9	? Utvisning av ny seter ? I samråd med grunneier/statsallmenning.
23	Bergverksvirksomhet	§5, punkt 10	<p>Prøveboring og etablering av nødvendige luftesjakter i forbindelse med underjordisk drift av mineralforekomster med uttakssted utenfor verneområdet er tilknyttet kartlagt malmåre, Hersjøforekomsten, lengst sør i Øyungen landskapsvernområde.</p> <p>For motorisert ferdsel i tilknytning til aktivitet vises det til # 5.</p>
24	Annet	§6	<p>Den generelle dispensasjonsbestemmelsen i naturmangfoldloven § 48 gjelder istedenfor den generelle dispensasjonsbestemmelsen i verneforskriften (jf. overgangsbestemmelsen i naturmangfoldloven § 77).</p> <p>Naturmangfoldloven § 48 gir forvaltningsmyndigheten hjemmel til å gi dispensasjon fra verneforskriften i tre alternative tilfeller; dersom det ikke strider mot verneformålet og ikke kan påvirke verneverdiene nevneverdig, dersom sikkerhetsmessige hensyn gjør det nødvendig, eller dersom hensynet til vesentlige samfunnsmessige hensyn gjør det nødvendig. Bestemmelsen skal være en sikkerhetsventil for tiltak som ikke kunne forutsees, eller spesielle /særskilte tilfeller som ikke ble vurdert, på vernetidspunktet. Første alternativ dekker tilfeller hvor verneformål og verneverdier tåler enkeltstående avvik fra vernebestemmelsene, og er i utgangspunktet ment for bagatellmessige inngrep eller forbigående forstyrrelser.</p> <p>Dispensasjonsbestemmelsen i § 48 er en kan-regel, det vil si at selv om vilkårene for å gi dispensasjon er oppfylt, så er det ingen som har krav på dispensasjon. Det er nødvendig med en bredere vurdering av om det bør gis dispensasjon. Mer informasjon: Miljødirektoratets rundskriv om forvaltning av verneforskrifter kapittel 7m106.pdf (miljodirektoratet.no)</p> <p>Forvaltningsmyndigheten kan utarbeide egne styringsdokument med dispensasjonspraksis etter naturmangfoldlovens § 48 for tiltak som ikke hjemlet i forskrift om landskapsvern. Denne forvaltningspraksisen kan likevel ikke utgjøre en del av ordinær forvaltningsplan.</p>
#			



Saksfremlegg

Arkivsaksnr: 2023/10203

Saksbehandler: Hans Bull

Utvalg	Utvalgssak	Møtedato
Arbeidsutvalg for nasjonalparkstyret Forollhogna	10/2024	30.05.2024

Ledalen landskapsvernområde - revisjon av forvaltningsplan - utkast til forvaltningsmyndighetens retningslinjer - arbeidsdokument

Innstilling til vedtak:

Nasjonalparkstyret for Forollhogna v/arbeidsutvalget tar utkast til forvaltningsmyndighetens retningslinjer for Ledalen landskapsvernområde til orientering. Innspill og forslag til endringer gitt i arbeidsmøte tas med videre i utarbeidelse av retningslinjer som legges frem for nasjonalparkstyret.

Saksdokumenter (følger saken)

- 1 Forvaltningsmyndighetens retningslinjer – Ledalen landskapsvernområde

Andre saksdokumenter:

[Forskrift om Ledalen landskapsvernområde](#)
[Forvaltningsveileder for Øyungen og Ledalen, 2002.](#)

Saksopplysninger

Det vises til revisjon av forvaltningsplaner for verneområdene i Forollhogna og oppstart av revisjon av forvaltningsplan for Ledalen landskapsvernområde.

Forvaltningsmyndighetens retningslinjer utgjør en sentral del av revidert forvaltningsplan, der forskriften danner grunnlaget for retningslinjene. Utkast til forvaltningsplan skal behandles av nasjonalparkstyret, for så å sendes til Miljødirektoratet som godkjenner revidert planforslag for offentlig høring.

Utkast til forvaltningsmyndighetens retningslinjer for Ledalen landskapsvernområde legges frem for arbeidsutvalget for presentasjon, diskusjon og innspill.



Nasjonalparkstyret for Forollhogna

Sak:
Ledalen landskapsvernområde – revisjon av
forvaltningsplan

Til:

Vår dato:
15.02.2024

Vår ref.:
2023/10203

Saksbehandler, innvalgstelefon

Hans Bull, 73 19 93 96

Kopi:

Forvaltningsmyndighetens retningslinjer – Ledalen landskapsvernområde

Revidert forvaltningsplan skal utarbeides i fastsatt mal fra Miljødirektoratets [«forvaltningsplaner på nett for verneområder»](#) (FPNV). Innenfor rammen av verneforskriften kan planen gi retningslinjer om bruk, informasjon, skjøtsel, tilrettelegging m.v., samt mål og tiltak for å ivareta verneverdiene. Forvaltningsmyndighetens retningslinjer skal være forankret i forskriften, som danner grunnlaget for forvaltningsmyndighetenes retningslinjer. Nedenfor vises arbeidsdokument hentet fra FPNV, og utkast til retningslinjer.

Id	Tema	Forskrifreferanse	Forvaltningsmyndighetens retningslinje
#	Annet	§ 9	Nasjonalparkstyret for Forollhogna er forvaltningsmyndighet for Ledalen landskapsvernområde.
1	Verneformål	§ 2	«Formålet med opprettelsen av Ledalen landskapsvernområde er: «- å verne om flora og vegetasjon med spesiell vekt på høgstaude-fjellbjørkeskog og de ulike utforminger av gammel kontinuitetsskog av gran og furu. - å ta vare på et særpreget kulturlandskap der seterbebyggelse, setervoller og kulturminner er sentrale elementer i landskapsbildet».
			Forvaltningsmyndigheten skal i alle saker vurdere hvordan et tiltak eller en aktivitet kan påvirke landskapet. Landskapet skal forvaltes slik at man ivaretar landskapets egenart.
2	Bygninger og andre installasjoner	§3, punkt 1	Området er vernet mot alle tiltak som medfører små og større fysiske inngrep i landskapet, dette inkludert bygninger som kulturmiljø av hensyn til § 2 verneformål. Dersom tiltak ikke faller innunder forskriftens § 4 - Generelle unntak, eller forskriftens § 5 - eventuelle unntak etter søknad, er området vernet mot alle tiltak, uavhengig av om tiltaket er søknadspliktig etter plan- og bygningslov eller ikke . Eksempler: mindre bygg under 15 m ² , platting, terrasser, takoverbygg, grillhytte, badestamp, gapahuk, tekniske installasjoner som solcelle, ventilatorer, turbiner etc.
			Forvaltningsmyndigheten avgjør i tilstilfeller om et tiltak må anses å ville endre landskapets art eller karakter vesentlig.
3	Friluftsliv	§3, punkt 2	Store dekorative trær og tørre trær av gran og furu, både stående og liggende, er fredet mot enhver form for skade og ødeleggelse. Det er viktig å være klar over at bålrensing i skogsterrang ikke er tillatt i perioden 15. april til 15. september i henhold til forskrift om brannforebygging.
4	Friluftsliv	§ 3, punkt 3	Jakt og fiske kan drives i samsvar med gjeldene særlover.
5	Motorferdsel	§ 3, punkt 4	Adgangen til motorferdsel er regulert gjennom de alminnelige reglene i motorferdselloven med tilhørende forskrifter, samt naturmangfoldloven kap. II og V, der myndighet er tillagt kommunen.
			Forvaltningsmyndigheten skal ikke behandle søknader om motorferdsel i utmark som egen sak etter dispensasjonsbestemmelsen i denne forskrift.

			Det oppfordres til at nødvendig motorisert transport i utmark skjer med snøscooter på godt snødekt mark av hensyn til terrengslitasje.
6	Bygninger og andre installasjoner	§4, punkt 1	<p>Rettighetshavere kan uten å måtte søke utføre vedlikehold av eksisterende bygg, veger, anlegg, gjerder, bruer, klopper o.l</p> <p>Med vedlikehold menes behov for å foreta utskiftninger med jevne mellomrom på grunn av slitasje, påførte skader grunnet vær og vind og forventet forfall.</p> <p>Bygg Med vedlikehold på bygg menes tiltak som ikke endrer byggets eksteriør, f. eks utskifting av kledning, vinduer, mv. likt mot likt. Tiltak som medfører standardhevinger eller endringer i eksteriør er ikke å regne som vedlikehold.</p> <p>Bruer og klopper Med vedlikehold på bruer og klopper menes tiltak som ikke medfører vesentlige endringer av størrelser eller eksteriør sammenliknet med dokumenterte mål på eksisterende konstruksjoner.</p>
7	Bygninger og andre installasjoner	§4, punkt 2	<p>Med brann og naturskade forstås skader på bygg som skyldes akutte og uforutsette hendelser som brann, ras, flom og storm.</p> <p>Hendelser som frost, tele, tørke, nedbør, snøtyngde, dyr, insekter, bakterier, sopp, råte mv. som forårsaker forfall av bygninger er ikke å forstå som naturskade under denne unntaksbestemmelsen.</p> <p>Forvaltningsmyndighet skal varsles med dokumentasjon på naturskader. Det vises til IDx.</p>
8	Landbruk – jord og skogbruk	§4, punkt 3	Forskriften er ikke til hinder for beiting og drift av eksisterende setervoller, slåtteland og nødvendig gjerding. Nødvendig gjerding gjelder setervoll, nattbeite, for syke dyr, kalver, sanking etc. i tilknytning til setervoll. Vedlikehold på eksisterende gjerder er tillatt.
9	Friluftsliv	§4, punkt 4	Plukking av vanlige bær og matsopp til eget bruk er tillatt. Likeledes er plukking av vanlige planter til eget bruk. Intensjonen er å ikke gjøre det til en overtredelse av forskriften av å plukke vanlige og trivielle blomster eller andre planter til eget bruk f.eks. som blomsterbukett eller oppsatt i dekorasjonsøyemed. Det er likevel viktig å huske at flora og vegetasjon i utgangspunktet er vernet mot skade og ødeleggelse. Bestemmelsen hjemler derfor ikke adgang til plukking av planter som er sjeldne, truede, sårbare eller som det på annen måte knytter seg spesielle botaniske eller økologiske interesser til.
10	Friluftsliv	§4, punkt 5	All hogst av barskog er forbudt. Når du fyrer bål i landskapsvernområde, kan du fortrinnsvis bruke små kvister fra bakken. Du kan også bruke små kvister fra nedfalt virke som du enkelt kan knekke i to.
11	Landbruk – jord og skogbruk	§4, punkt 6	<p>Det er tillatt å med hogst av løvtrær for brensel til buer, hytter og setrer i landskapsvernområde. Hogst skal skje som plukkhogst på bjørk i nærheten av setervollene og innenfor tidligere kulturpåvirkete områder, det vil si tidligere beite- og slåttemark og tidligere hogstpåvirkede områder. Det bør settes igjen enkeltstående skjermtrær med intervall 3-5 meter i hogstområde.</p> <p>I tillegg må de som ikke er grunneiere ha tillatelse fra grunneier, som for dette området i hovedsak er Statskog.</p>
12	Landbruk – jord og skogbruk	§4, punkt 7	<p>Anlegg av nødvendige sanketrær i beitenæring er tillatt.</p> <p>Anlegg av, og nye tiltak på sanketrær kan utløse søknadsplikt dersom tiltaket krever terrenginngrep som planering, skjæring, fylling, grusing, mv.</p>
13	Redningstjenesten	§4, punkt 8	<p>Gjennomføring av militær operativ virksomhet og tiltak i sikrings-, ambulanse-, politi-, brannvern-, oppsyns- og forvaltningsøyemed er tillatt.</p> <p>Med operativ virksomhet menes politi-, ambulanse- redningstjeneste og oppsyns- og tilsynstjeneste etablert med hjemmel i lov.</p> <p>Motorferdselloven § 4 a åpner ikke for øvingskjøring for redningstjenesten ut over det som inngår i organiserte redningsøvelser fastsatt i øvelsesprogram. Øvingsvirksomhet skal som hovedregel legges utenfor verneområder.</p>

			<p>Tilsynsskjøring som ikke er fastsatt i øvelsesplan, krever dispensasjon fra kommunen etter forskrift for bruk av motorkjøretøyer i utmark og på islagte vassdrag § 6.</p> <p>Se rundskriv om forvaltning M106-2014. og brev fra departementet 2020.</p>
14	Bygninger og andre installasjoner	§ 5, punkt 1-4	<p>Benevnelsen bebygd areal (BYA) jf. Norsk Standard 3940 skal benyttes ved byggesøknader. Nyeste versjon av «Grad av utnytting» kan benyttes som veiledning. BYA måles etter utvendig kledning/panel/ytterveggen utside. For all byggevirkosmhet i verneområdet skal det tas hensyn til at man oppnår best mulig løsning for landskapet og verneverdiene. Utforming og plassering av bygninger skal skje i samarbeid med den kommunale bygningsmyndighet og forvaltningsmyndighet.</p> <p>Av hva som angår bygninger har forskriften kun benevnelsen «seterbebyggelse». Med seterbebyggelse menes i første rekke bebyggelse knyttet til setring og slått med ulike funksjoner; seterstue, seterfjøs, vedskåler, masstu, kjølehus/silhus, kokhus, melkebu, brønnhus, slåttebuer og løer (mer?)</p> <p>Søknad om byggetiltak må være skriftlig å gi tilstrekkelig informasjon:</p> <ul style="list-style-type: none"> • Situasjonsskart (kart som viser antall bygg og funksjon på eiendommen). • Mål på eksisterende bygg og fotografier/bilder som det søkes byggetiltak på. • Situasjonsbeskrivelse (planskisse som viser omsøkte tiltak). • Målsatte tegninger 1:50
15	Bygninger og andre installasjoner	§5, punkt 1	<p>Det kan gis tillatelse til oppføring av nødvendige nye bygninger til seterformål og beitebruk. Tiltakets betydning for landbruk, utmarksbeite og seterdrift tillegges betydelig vekt. Nødvendige bygninger i denne sammenheng er fjøs, uthus og seterbuer.</p> <p>Forskriften åpner ikke opp for oppføring av nye bygninger med formål fritidsbebyggelse, utleie, turisme eller lignende i området eller på setervoll, selv om dette er knyttet til bruk i drift og kan oppfattes som tilleggsnæring.</p> <p>Oppføring av nye bygninger på eksisterende setervoller, der bruket ikke er i aktiv drift, er dermed ikke tillatt. Det samme gjelder oppføring av nye bygninger på eksisterende setervoller der bruket er i drift, men den aktuelle setra ikke er i drift ved seterformål og beitebruk. Med beitebruk menes slått og beite, ikke slått alene.</p> <p>Oppføring av fritidsbebyggelse er heller ikke er tillatt på grunnmur, eller tufter etter tidligere utmarksbebyggelse, selv om oppbygging av et tidligere bygningsmiljø vurderes å forbedre kulturlandskapet.</p> <p>Følgende retningslinjer til størrelse og plassering av nye seterhus gjøres gjeldene:</p> <ul style="list-style-type: none"> • Hovedform: Nybygg skal følge byggeskikken i område (ref: byggeskikkveilder (vedlegg)). • Nybygg skal være i en etasje og ha en enkel rektangulær form, med saltak. Bygningssvolumet skal legges så nær bakken som mulig. • Nybygg bør plasseres med møneretning parallelt med terrengekotene eller den fremherskende vindretning. • Bebygd areal maksimalt 40 m². • Maksimal bredde 5 m utvendig målt • Mønehøyde maksimalt 4,5 m. • Takutstikk ≤ 25 cm. • Firkantede og/eller rektangulære oppdelte vindusflater?. • Panoramavindu og skråvindu tillates ikke. <p>Følgende retningslinjer for nye uthus (vedbod, lager)</p> <ul style="list-style-type: none"> • Enkel rektangulær form, med gavelvegg på byggets kortsida. • Maksimalt bebygd areal 15 m² • Mønehøyde maksimalt 3,5 m. • Uthus skal ha saltak, mindre uthus (vedbod, lager) <10 m² kan skråtak/pultak tillates. <p>Retningslinjer for nye fjøs gjøres gjeldene:</p> <ul style="list-style-type: none"> • Nye fjøs må kunne innordne seg landbruksmessige krav med bakgrunn i landbruksfaglige behov for drift.

			<ul style="list-style-type: none"> Oppføres med langsmal bygningskropp (lengde = minimum 2x bredde) med saltak.
16	Bygninger og andre installasjoner	§ 5, punkt 2	<p>Fjøs, løer, slåtdebuer og andre seterbygninger er elementer i det helhetlige seterlandskapet og bør i størst mulig grad bevares. Når bygningene ikke lenger er i bruk i driftsmessig sammenheng, blir vedlikehold og ivaretagelse et spørsmål om økonomi og eierens interesser og prioriteringer. Forskriften åpner opp for «<i>ombygginger og restaurering av eksisterende bygninger for jordbruksformål eller med tanke på bruksendringer</i>». Mulighetene for bruk av unyttede bygninger kan gi grunnlag for restaurering og vedlikehold av hus som ellers ville forfalt og gå tapt.</p> <p>Eksisterende bygninger kan ved forfall restaureres og settes opp igjen i tilnærmet opprinnelig uttrykk etter lokal byggeskikk etter søknad, dersom ikke forfallet har kommet for langt. Restaurering skal ha som utgangspunkt å bevare mest mulig av det opprinnelige slik at bygningen fremstår slik de ble brukt i denne sammenheng. For at et bygg skal regnes som et objekt for restaurering må det legges en helhetsvurdering til grunn der takets tilstand tillegges betydelig vekt, hvorav inntil 50 % av taket bør være intakt. Å gjenreise eller bygge kopier av bygg som det bare finnes rester igjen av tillates normalt ikke. Dersom dette skal kunne tillates, må det være som et del av et større samlet kulturlandskapstiltak med allmenn verdi. Slike tiltak skal utføres i regi av museumslag, historielag, ideele lag/foreninger o.l. for å sikre at bygg og landskapstiltak er av kulturhistorisk formidlingsverdi og kan nyttes av allmennheten. Samarbeid o.e. driftsavtaler med offentlige aktører tillegges betydelig vekt.</p> <p>For at forvaltningsmyndighet skal kunne behandle en søknad om restaurering skal det innhentes kulturvern faglig vurdering fra kulturvernmyndighet.</p> <p>Bruksendring</p> <p>Søknader om selve bruksendring av bygg er ikke hjemlet i forskrift og skal behandles som bruksendringssak etter plan- og bygningslov og/eller delingssak etter jordlov der myndighet er tillagt kommunen. Forvaltningsmyndigheten har dermed ikke hjemmel til å avslå eller tillate tiltak om bruksendringer etter denne dispensasjonsbestemmelsen. Forvaltningsmyndigheten regnes i bruksendringssaker som berørt statlig myndighet som skal gis mulighet til å uttale seg på saksområdet jf. Plan- og bygningsloven § 19-1.</p> <p>Avklaring om bruksendring bør foreligge før tiltak om restaurering/ombygging sendes som egen sak til forvaltningsmyndighet. Dersom forvaltningsmyndighet tillater tiltak om restaurering/ombygging skal det settes vilkår om forutsetning om tillatelse til bruksendring fra myndighet etter bruksendring og/eller deling.</p>
17	Bygninger og andre installasjoner	§5, punkt 3	<p>Tilbygg til eksisterende bygninger gjelder fjøs, seterhus. Tilbygg regnes som tømret eller innkledte tilbygg som utgjør oppvarmet bruks-areal. Tilbygg til eksisterende bygninger som buer, løer og avkjølinger/kjølehus/silhus tillates ikke.</p> <p>Hovedregel: Tilbygg skal underordne seg eksisterende bebyggelse i form av materialvalg, farge, tekking, vinduer og uttrykk. Tilbygg i byggets lengderetning er å betrakte som lokal byggeskikk.</p> <p>Arealgrenser differensieres i forhold til ulike typer bruk og status på eiendommen:</p>

			<p>1. Seter i drift med melkeproduksjon</p> <ul style="list-style-type: none"> o Tilbygg på seterstue/seterbu max. 50 % av byggets areal (BYA). o Oppføring av seterstue/seterbu kan til fordel for større tilbygg/utvidelser (> 80 m² BYA) vurderes i forhold til behovet i drifta. o Ingen øvrig arealgrense for bo-areal på setra totalt. o All bebyggelse skal ses i forhold til landbruksbehov, der også tilleggsnæring inngår. <p>2. Seter i bruk til slått og beite tilhørende gardsbruk i drift.</p> <ul style="list-style-type: none"> o Tilbygg på seterstue/seterbu max. 30 % av byggets areal og totalt 45 m² BYA. o Dersom tilbygg ikke kan oppføres grunnet bygg- og terrengmessige forhold kan seterbu oppføres til fordel for utvidelse. o Skal man vurdere øvrig arealgrense på total oppvarmet boareal? o Omdisponering av eksisterende bygg på eiendommen regnes ikke i total bo-areal. <p>3. Seter der hverken setra eller bruket er i drift, men benyttes i fritid. Fortsatt definert som landbrukseiendom og slåes/høstes av andre.</p> <ul style="list-style-type: none"> o Tilbygg seterstue/seterbu max. 30 % av byggets areal og inntil 40 m² BYA. o Total samlet oppvarmet bo-areal max. 55 m² BYA. o Omdisponering av andre bygninger på eiendommen regnes ikke med i total oppvarmet bo-areal. <p>4. Tidligere seterbygg fradelt til fritidsformål.</p> <ul style="list-style-type: none"> o Total bebygd areal: maks 55 m² BYA (40 + 15 m² BYA) o Øvrig nytt uthusareal: totalt maks 15 m² BYA. <p>Byggetekniske installasjoner som takoverbygg, plattinger, terrasse, veranda etc. er ikke å regne som tilbygg. Slike byggetekniske installasjoner medregnes likevel som bebygd areal.</p>
18	Landbruk – jord og skogbruk	§5, punkt 4	<p>Det finnes ikke etablerte dyrkingsareal innenfor Ledalen landskapsvernområde.</p> <p>Oppdyrking av nye arealer i tilknytning til tidligere etablerte dyrkingsareal betraktes som nyanlegg og må omsøkes forvaltningsmyndighet.</p> <ul style="list-style-type: none"> • Det tillates opptil 15 dekar oppdyrking på fastmark. <p>Nydyrking skal ikke gå på bekostning av særskilte botaniske verdier og det skal gjennomføres kartlegginger av potensielle nye oppdyringsområder.</p>
19	Landbruk – jord og skogbruk	§5, punkt 5	<p>Det må foreligge en landbruksfaglig vurdering fra landbruksmyndighet. Vurderingen skal dokumentere landbruksfaglige behov og vedlegges søknad om gjenopptagelse av seterdrift.</p>
20	Bygninger og andre installasjoner	§5, punkt 6	<p>Framføring av nye kraftlinjer, kabler eller telelinjer.</p> <p>Fremføring av nye kraftlinjer, kabler og telelinjer skal fortrinnsvis legges i bakken og følge allerede etablert infrastruktur. Framføring av linjer/kabler skal ikke gå på bekostning av særskilte botaniske verdier og det skal gjennomføres kartlegginger av potensielle traseer.</p>
21	Bygninger og andre installasjoner	§5, punkt 7	<ul style="list-style-type: none"> • ? Utvisning av ny seter ? I samråd med grunneier.
22	Annet	§6	<p>Den generelle dispensasjonsbestemmelsen i naturmangfoldloven § 48 gjelder istedenfor den generelle dispensasjonsbestemmelsen i verneforskriften (jf. overgangsbestemmelsen i naturmangfoldloven § 77).</p> <p>Naturmangfoldloven § 48 gir forvaltningsmyndigheten hjemmel til å gi dispensasjon fra verneforskriften i tre alternative tilfeller; dersom det ikke strider mot verneformålet og ikke kan påvirke verneverdiene nevneverdig, dersom sikkerhetsmessige hensyn gjør det nødvendig, eller dersom hensynet til vesentlige samfunnsmessige hensyn gjør det nødvendig. Bestemmelsen skal være en sikkerhetsventil for tiltak som ikke kunne forutsees, eller spesielle /særskilte tilfeller som ikke ble vurdert, på vernetidspunktet. Første alternativ dekker tilfeller hvor verneformål og verneverdier tåler enkeltstående avvik fra</p>

			<p>vernebestemmelsene, og er i utgangspunktet ment for bagatellmessige inngrep eller forbigående forstyrrelser.</p> <p>Dispensasjonsbestemmelsen i § 48 er en kan-regel, det vil si at selv om vilkårene for å gi dispensasjon er oppfylt, så er det ingen som har krav på dispensasjon. Det er nødvendig med en bredere vurdering av om det bør gis dispensasjon. Mer informasjon: Miljødirektoratets rundskriv om forvaltning av verneforskrifter kapittel 7m106.pdf (miljodirektoratet.no)</p> <p>Forvaltningsmyndigheten kan utarbeide egne styringsdokument med dispensasjonspraksis etter naturmangfoldlovens § 48 for tiltak som ikke hjemlet i forskrift om landskapsvern. Disse forvaltningspraksisen kan likevel ikke utgjøre en del av ordinær forvaltningsplan.</p>
#			

UTKAST



Saksfremlegg

Arkivsaksnr: 2023/10913

Saksbehandler: Eli Grete Nisja

Utvalg	Utvalgssak	Møtedato
Arbeidsutvalg for nasjonalparkstyret Forollhogna	11/2024	30.05.2024

Nasjonalparkstyret for Forollhogna - delegeringsreglementet - drøfting

Innstilling:

Ingen innstilling.

Saksdokumenter (følger saken)

- 1 Nasjonalparkstyret for Forollhogna - delegeringsregelment - revidert 15.06.2020 - sak 17-2020
- 2 Vedtekter nasjonalpark- og verneområdestyrer - januar 2024

Saksopplysninger

Gjeldene delegeringsreglement for nasjonalparkstyret ble vedtatt den 15.06.2020 i styresak 17/2020, jf. saksdokument 1.

Miljødirektoratet fastsette den 19.01.2024 nye, reviderte vedtekter for nasjonalparkstyret, jf. saksdokument 2. Dette ble gjort i forbindelse med oppnevning av nye nasjonalpark- og verneområde styrer for perioden 2024-2027.

Med bakgrunn i nytt styre og reviderte vedtekter, og bestemmelse i gjeldene delegeringsreglementet, punkt 4.2 bokstav j) er det nødvendig å revidere delegeringsreglementet for det nye nasjonalparkstyret.

Saken legges fram for drøfting i arbeidsutvalget og innspill for videre framlegg til behandling i nasjonalparkstyret for Forollhogna.

Hjemmelsgrunnlag

- Vedtektene for nasjonalpark-/verneområdestyrer oppnevnt i medhold av naturmangfoldloven § 62.
- Verneforskriftene for de respektive verneområdene i Forollhogna
- Naturmangfoldloven

Vurderinger

Nasjonalparkforvalterne har i eget arbeidsmøte 22. mai drøftet gjennom gjeldene delegeringsreglement, samt gjennomgått de nye vedtektene til nasjonalparkstyret, og ser behovet for en grundig gjennomgang og revidering av gjeldene delegeringsreglement. Nasjonalparkforvalteren ser også behovet for en forenkling av gjeldene delegeringsreglementet.

På grunn av kort tid fram til utsending av møteinnkalling med saksdokumenter til møtet i arbeidsutvalget, rekker ikke forvalterne å legge fram en fullstendig saksutredning i denne saken.

Det vil på møtet bli lagt fram *et utkast* til delegeringsreglement hvor det fremgår foreslåtte endringer.

Delegeringsreglement for Nasjonalparkstyret for Forollhogna

Delegeringsreglement av 31.01.2017, sist revidert 15.06.2020

Gjeldende delegeringsreglement ble vedtatt den 15.06.2020 som styresak 17/2020 (arkivsaksnr.: 2019/13661). Delegeringsreglementet ble vedtatt av Nasjonalparkstyret for Forollhogna (valgt for styreperioden 2020 – 2023).

Vedlegg til delegeringsreglement:

- Notat med oversikt over gjeldende forvaltningspraksis på de ulike saksområdene

Delegeringsreglement er en videreføring av tidligere vedtatt delegeringsreglement av 31.01.2017 (sak 5/2017) med noen suppleringer. Det vises til vedtak i styret nedenfor.

Vedtak i ST 17/2020:

Nasjonalparkstyret for Forollhogna viderefører gjeldende delegeringsreglement av 30.01.2017 med følgende presiseringer og tillegg:

1. Det tas inn et nytt punkt 4.7 om høringsuttalelser i delegeringsreglementet. Forslag til nytt punkt 4.7 fremgår av sakvurdering. Eksisterende punkt 4.7 og 4.8 blir da 4.8 og 4.9.
2. Egne retningslinjer og prinsipper utarbeides i forhold til følgende tema (som innarbeides i delegeringsreglementet etter vedtak):
 - Retningslinjer og prinsipper for forebyggende arbeid og motorisert ferdsel i Forollhogna i forbindelse med tilhold av tamrein i nasjonalparken, inklusive sakstyper som delegeres til AU eller forvaltere
 - Retningslinjer og prinsipper for bruk av drone i nasjonalparken, inklusive sakstyper som delegeres til AU eller forvaltere
3. Reglementet oppdateres og suppleres ved behov, basert på behandling av saker i styret eller arbeidsutvalget. Ved behov for endringer og/eller suppleringer i reglementet vil dette bli lagt frem for styret til særskilt behandling.
4. Reglementet forutsettes revidert i forbindelse med opprettelsen av et nytt nasjonalparkstyre (ca. hvert fjerde år).
5. Notat med *oversikt over gjeldende forvaltningspraksis på de ulike saksområdene* skal foreligge som vedlegg til delegeringsreglementet. Oversikten suppleres hvert år slik at styret har en god oversikt over forvaltningspraksisen over tid. Følgende vil naturlig inngå:
 - prinsipper og retningslinjer som er vedtatt i styret som supplement til forvaltningsplaner (og som grunnlag for revidering av forvaltningsplanene)
 - prinsipielle vedtak i enkeltsaker (inklusive relevante klagesaker) som vil ha betydning for behandling av tilsvarende søknader
 - oversikt over hva slags type saker som er delegert/kan vurderes i AU eller administrativt av forvalterne.

1. Forvaltningsmyndighet og organisering

Dette delegeringsreglementet gjelder for nasjonalparkstyret for Forollhogna og de verneområdene og verneforskriftene nasjonalparkstyret til enhver tid forvalter. Delegeringsreglementet baserer seg på de rammer styret har for muligheter til delegering gitt i gjeldende vedtekter for styret av 07.09.2015. Det vises til punkt 5 og punkt 6.2 i vedtektene.

Nasjonalparkstyret for Forollhogna («styret»).

Nasjonalparkstyret består av 9 representanter med personlig vara, en fra hver av de berørte kommunene (7) og fylkeskommunene (2). Berørte kommuner er Røros, Holtålen, Midtre Gauldal og Rennebu i Trøndelag fylke og Os, Tolga og Tynset i Innlandet fylke.

Nasjonalparkstyret oppnevnes av Miljødirektoratet etter innstilling fra de berørte kommunene og fylkeskommunene. Se pkt. 4 i vedtektene for styret.

All myndighet for de verneområder styret forvalter og styrets øvrige myndighet ligger i utgangspunktet til nasjonalparkstyret. Nasjonalparkstyret skal legge til rette for en helhetlig og kunnskapsbasert forvaltning av de verneområdene styret har ansvar for. Alle vedtak som fattes skal treffes i tråd med naturmangfoldloven, verneforskriftene og eventuell forvaltningsplan.

De organer som kan ta avgjørelser på vegne av Nasjonalparkstyret for Forollhogna er:

Arbeidsutvalget («AU»).

Styret kan nedsette et arbeidsutvalg bestående av personer fra styret jfr. vedtektenes pkt. 5. Arbeidsutvalget består i inneværende valgperiode (2020 - 2023) av 3 representanter oppnevnt av og fra styret.

Leder, i dennes fravær nestleder.

Disse oppnevnes av styret i konstituerende møte hvert fjerde år etter kommunevalg og ny oppnevning av representanter. Leder og nestleder er samme person i styret og i AU.

Nasjonalparkforvaltere.

Det er 2 nasjonalparkforvaltere for verneområdene i Forollhogna. Disse er formelt ansatt hos Statsforvalteren i Trøndelag.

2. Definisjoner

Myndighet

Med "myndighet" forstås *retten til å fatte beslutninger*. Dette kan være *enkeltvedtak* jf. forvaltningsloven § 2 a) – b), nasjonalparkstyret har ikke myndighet til å gi forskrifter jf. samme lov § 2 c), eller *beslutninger* i den daglige drift.

Vedtak

Med vedtak menes en avgjørelse gjort av en offentlig myndighet som generelt eller konkret fastsetter private personer/rettssubjekter sine rettigheter og/eller plikter. Nasjonalparkstyret har kun kompetanse til å fatte enkeltvedtak, det vil si vedtak som gjelder en eller flere bestemte personer, jf. forvaltningsloven § 2 b).

Ansvar

Ansvar kan defineres som både rettslig, politisk, faglig, administrativt og/eller personlig ansvar. Det rettslige ansvaret til nasjonalparkstyret som organisasjon ligger hos styret ved leder. Forvalterne er ansvarlige ovenfor styret.

Delegere

Å delegere vil si å tildele andre den myndighet man selv har. Nasjonalparkstyret for Forollhogna har sin myndighet delegert fra Miljødirektoratet. Styret kan delegere myndighet til sitt arbeidsutvalg (AU) eller til forvalterne, men styrets overordnede ansvar for verneområdene kan *ikke* delegeres til andre.

Delegert myndighet kan når som helst trekkes inn og den som har delegert sin myndighet, kan når som helst velge å selv overta ansvaret og gjøre vedtak.

3. Myndighetsområde, rammer – ansvar

3.1 Verneområder som styret har ansvar for

Delegeringsreglementet gjelder for de verneområder som styret til enhver tid har ansvar for, dersom annet ikke er spesifisert i delegeringsreglementet. Nasjonalparkstyret for Forollhogna har ansvar for følgende verneområder:

- Forollhogna nasjonalpark
- Budalen landskapsvernområde
- Endalen landskapsvernområde
- Forddalen landskapsvernområde
- Øyungen landskapsvernområde
- Vangrøftdalen og Kjurrudalen landskapsvernområde
- Magnildalen og Busjødalen landskapsvernområde
- Londalen – Ørvilldalen landskapsvernområde
- Grøntjønnan naturreservat

3.2 Lovverket (rammene)

Rammene for nasjonalparkstyrets myndighetsområde er gitt av:

- Naturmangfoldloven, herunder kapittel II om bærekraftig bruk og kapittel V om områdevern.
- Forskrifter for de verneområder som styret forvalter (definert i vedtektene)
- Forvaltningsplan(er) for verneområdene.
- Vedtektene for nasjonalparkstyret, gitt av Miljødirektoratet
- Stillingsinstruks for forvalterne, gitt av Miljødirektoratet.
- Videre gjelder kommunelovens kapittel 6 om saksbehandling og samme lov § 40 så langt de passer. Det presiseres at bestemmelsene i § 30-2 om at kommunestyre/fylkesting ikke kan behandle saker ved fjernmøte eller skriftlig saksbehandling, ikke passer for nasjonalparkstyret.
- I tillegg gjelder andre lover som regulerer offentlige organers virksomhet som forvaltningsloven, offentlighetsloven mv.

3.3 Styrets, arbeidsutvalgets og leders ansvar

Disse skal forvalte verneområdene i samsvar med internasjonale forpliktelser, naturmangfoldloven og verneforskriftene for det enkelte verneområde. Representantene i styret har et felles ansvar for en enhetlig og helhetlig forvaltning av verneområdene hvor ivaretagelse av verneverdiene og verneformålet er hovedoppgaven.

3.4 Forvalternes ansvar

Forvalternes hovedfunksjon er å være sekretariat for nasjonalparkstyret og faglig forberede alle styresaker.

Forvalterne skal gjennom sin saksbehandling bidra til at styret forvalter områdene i samsvar med naturmangfoldloven og verneforskriftene, og følge forvaltningslovens bestemmelser.

4. Delegering av myndighet

4.1 Økonomi, drift og tiltaksmidler

Drift av styret

Styret vedtar en møteplan for kommende kalenderår ut fra styrets planlagte virksomhet. Ut fra verneformål drøfter styret også behov for politisk medvirkning i andre møter og prosesser som har betydning for ivaretagelse av verneverdiene. Dette danner grunnlag for nasjonalparkforvalters innmelding av behov for midler til drift av styret. Rammer for drift av styret tildeles av Miljødirektoratet.

Tiltaksmidler og tilskuddsmidler

Årlig innmelding av behov for tiltaksmidler drøftes med styret i møte i november-desember, i forbindelse med årsrapportering fra SNO og forvalter(e) og revidering av handlingsplan/ tiltaksplan. Styret vedtar prinsipper, hovedstrategier og satsinger i området det kommende år basert på vedtatte planer og strategier for området. Nasjonalparkstyret delegerer til arbeidsutvalget å sørge for endelig innmelding av behov for tiltaksmidler, og delegerer myndighet til arbeidsutvalget til å fremme eventuelle søknader om tilskudd fra andre relevante instanser.

4.2 Generelle prinsipper

Styret behandler klager på vedtak før eventuell oversendelse til klageinstansen, der ikke annet framgår av dette reglement.

Politianmeldelse (jf. 8.5 i vedtektene) - Myndighet til å inngi anmeldelse ligger til styret.

- a. Delegering av myndighet skal skje gjennom vedtak av dette dokumentet og senere endringer.
- b. Alle saker etter verneforskriftenes bestemmelser som er av prinsipiell betydning skal fremlegges styret for behandling.
- c. Styret vil delegere sin myndighet til arbeidsutvalget innenfor rammene av vedtektene i kurante saker der styret ønsker en politisk avgjørelsesmyndighet og i ikke-prinsipielle saker som etter vedtektene ikke kan delegeres forvalter.
- d. Styret vil delegere sin myndighet til å behandle kurante saker til forvalterne så langt det er åpnet for det i vedtektene.
- e. Dersom det er tvil om en sak er kurant skal forvalter diskutere dette med leder. Lederen kan da avgjøre spørsmålet alene eller etter samråd med AU, eller legge saken fram til politisk behandling.
- f. På grunn av tid mellom møter, kan leder i hastesaker av reversibel karakter ta avgjørelse om at saken skal behandles delegert. Dette skal legges fram for det organ som normalt skulle ha behandlet saken.
- g. Alle saker skal forberedes og behandles i samsvar med god saksbehandlingsskikk hjemlet i offentlig lovverk jf. forvaltningsloven, offentlighetsloven og naturmangfoldloven.
- h. Styret kan når som helst be om rapportering om bruken av delegert myndighet. Rutinemessig skjer dette ved at vedtak i arbeidsutvalget og administrative vedtak refereres i første påfølgende styremøte.
- i. Styret kan når som helst trekke tilbake delegert myndighet. Den som har fått delegert myndighet kan overlate til det overordnede organ å fatte avgjørelsen i en sak.
- j. Rullering . Dette reglementet skal behandles/revideres minst en gang i valgperioden, etter konstituering av nytt nasjonalparkstyre. Avklaringer som blir gjort ved behandling av tvilstifeller utvikler sedvane som supplerer reglene i reglementet. Slike bør tas inn ved rulleringer, eller oppdateres fortløpende etter samråd med styret.

4.3 Kurant eller prinsipiell?

En sak regnes som kurant når lov, forskrift, forvaltningsplan, retningslinjer fra styret eller presedens (tidligere, tilsvarende vedtak) entydig avgjør hva som skal bli utfallet.

Prinsipielle saker er i utgangspunktet de sakene der de spesifiserte dispensasjonsbestemmelsene ikke dekker det aktuelle tiltaket, og en søknad må vurderes etter naturmangfoldlovens § 48. Likevel vil noen søknader etter tillatelsesbestemmelsene være prinsipielle, og noen søknader etter naturmangfoldlovens § 48 vil være kurante. Søknadene må ses opp mot og i lys av formålet med vernet.

Forvaltningsplanene sammen med besøksstrategi, utarbeidede veiledere, delplaner og delegeringsreglement med vedlegg bør sammen beskrive og utfylle hvilke type søknader som er kurante eller prinsipielle, og hvilke vilkår som i såfall bør gjelde for ulike typer søknader og tiltak.

Hva slags saker som regnes som kurant ut over de forhold som er godt utredet og definert i forvaltningsplanene avklares med nasjonalparkstyret og innarbeides fortløpende i vedlegg til delegeringsreglementet.

4.4 Delegering av myndighet fra nasjonalparkstyret til arbeidsutvalget

- 4.4.1 AU delegeres myndighet til å treffe vedtak etter naturmangfoldloven / verneforskriftene i enkeltsaker som ikke er av stor (negativ) betydning for verneverdiene (kurante saker som ikke kan delegeres til forvalter). Saker som regnes som kurante forutsetter at representantene i AU er enige i vedtakets innhold (tillatelse med vilkår).
- 4.4.2 AU kan avslå søknader etter verneforskriftenes bestemmelser når utfallet av søknaden er gitt ut fra verneforskrift, forvaltningsplan og tidligere behandlinger og drøftinger i styret.
- 4.4.3 AU-vedtak skal treffes innenfor rammen av prinsipper fastsatt av styret for de ulike saksområdene i tråd med naturmangfoldloven/verneforskriftene.
- 4.4.4 AU kan i styrets sted behandle klager på vedtak fattet av AU eller forvalter før eventuell oversendelse til klageinstansen.

4.5 Delegering av myndighet fra nasjonalparkstyret til leder

- 4.5.1 Leder underskriver på vegne av nasjonalparkstyret der underskriften forplikter styret.
- 4.5.2 Leder kan ta avgjørelse om at hastesaker som etter reglementet skal avgjøres av AU skal behandles delegert av forvalter.
- 4.5.3 Leder kan beslutte at klage skal gis oppsettende virkning inntil det organ i nasjonalparkstyret som skal behandle klagen kan ta endelig stilling til dette.
- 4.5.4 Avgjørelse om utsatt klagefrist er delegert til leder.

4.6 Delegering fra nasjonalparkstyret til forvalter(ne)

- 4.6.1 Styret gir forvalter(ne) myndighet til å treffe vedtak i saker av *kurant karakter* etter verneforskriftenes spesifiserte dispensasjonsbestemmelser.
- 4.6.2 Styret gir forvalter(ne) myndighet til å treffe vedtak i saker etter naturmangfoldlovens § 48 der:
 - a) det dreier seg om fornying av dispensasjon gitt av styret eller arbeidsutvalget, og forutsetningene er tilnærmet uendret
 - b) det foreligger etablert forvaltningspraksis fra saker behandlet av styret/AU i tilsvarende sak
 - c) Forvaltningsplanen gir entydige føringer for utfallet

4.6.3 Forvalterne delegeres myndighet til å foreta avgjørelser i den daglige drift innenfor rammer gitt i vedtekter, driftsbudsjett, arbeidstidsbestemmelser, reiseregulativ, tjenestemannsloven og andre bestemmelser for Fylkesmannens tjenestemenn. Det er styret som disponerer forvalternes arbeidstid.

4.7 Høringsuttalelser

4.7.1 Nasjonalparkstyret vil prioritere å gi høringsuttalelse til følgende type saker når disse har betydning for forvaltning av verneverdiene i Forollhogna:

- sentrale og regionale høringer av lover, forskrifter, planer mv.
- revisjon av kommuneplaner og kommunedelplaner som berører verneområdene (inklusive planprogram)
- reguleringsplaner og dispensasjonssøknader i randsona til verneområdene når arealbruken ikke er i samsvar med gjeldende kommuneplan eller reguleringsplan
- uttalelse til delingssøknader innenfor verneområdene når disse er å regne som dispensasjon til kommuneplanens arealdel (endring av formål fra landbruk til fritid) eller søknaden har direkte relevans for saker som nylig er behandlet av styret etter verneforskrift eller naturmangfoldlov (der styret anses som berørt myndighet etter plan- og bygningsloven).
- uttalelse til kommunale temaplaner med relevans for verneområdene (eks. kulturminneplan, plan for landbruk, plan for friluftsliv og reiseliv)

4.7.2 Høringsuttalelser til regionale og nasjonale planer, lovendringer, handlingsprogrammer, veiledere, retningslinjer mv. som er av politisk og prinsipiell betydning skal som utgangspunkt legges frem for nasjonalparkstyret til behandling.

4.7.3 Alle uttalelser som gis knyttet til *konkret arealbruk* som eks. høring av kommuneplanenes arealdel, høring av nye reguleringsplaner i randsona til verneområdene, samt dispensasjoner til gjeldende arealplaner skal legges frem for politisk behandling, fortrinnsvis nasjonalparkstyret.

4.7.4 Uttalelser knyttet til dispensasjoner fra kommuneplan innenfor verneområdene kan gis av forvalterne når dette er forankret i tidligere vedtak i nasjonalparkstyret eller arbeidsutvalget.

4.7.5 Nasjonalparkforvaltere avklarer med arbeidsutvalget hvilke saker som til enhver tid skal prioriteres for høringsuttalelse.

Nasjonalparkforvaltere kan gi innspill av faglig karakter til planer som er på høring.

Faglige uttalelser skal avklares med og underskrives sammen med styreleder.

Nasjonalparkforvaltere kan også sende generelle høringsuttalelser på vegne av styret og arbeidsutvalget, når dette er avklart med arbeidsutvalg eller styreleder.

4.8 Klagebehandling

Klageinstansen er Miljødirektoratet.

I utgangspunktet behandler styret alle klager før eventuell oversendelse til klageinstansen. Imidlertid er AU delegert myndighet til å gjøre slik behandling av egne vedtak og administrative vedtak når det er hensiktshensiktsmessig. Se under kapitlene om delegering til styret og AU over.

I tillegg har alltid det organ som har fattet et vedtak selv myndighet til å ta klage til følge jf. FVL § 33, 2. avsnitt. Dog må vedtak fattet av forvalter alltid omgjøres av overordnet organ etter eventuell klage, jf. vedtektene pkt. 12, også om klagen skal tas til følge.

4.9 Omgjøring av vedtak

Et organ som har fattet enkeltvedtak, eller et overordnet organ, kan omgjøre eget vedtak eller vedtak i underordnet organ av eget initiativ uten klage, jf. FVL § 35.

I praksis behandles slike klager i det organ som først har møte for å unngå større forsinkelse enn nødvendig.

Vedtekter for nasjonalpark-/verneområdestyrer oppnevnt i medhold av naturmangfoldloven § 62

Fastsatt av Miljødirektoratet 19.01.2024 med hjemmel i lov av 19. juni 2009 nr. 100 om forvaltning av naturens mangfold (naturmangfoldloven) § 62 annet ledd tredje punktum, jf. delegeringsvedtak 8. januar 2021 nr. 65 og 15. januar 2021 nr. 82

1. Vedtektenes formål

Formålet med vedtektene er å gi bestemmelser om oppnevning av nasjonalpark- og verneområdestyret, og om styrets og nasjonalpark- /verneområdeforvalters myndighet og oppgaver.

Vedtektene skal videre legge til rette for en helhetlig og kunnskapsbasert forvaltning av verneområdene som forvaltes av nasjonalpark-/verneområdestyret i samsvar med verneformålet og i tråd med nasjonale mål og internasjonale forpliktelser.

2. Oppnevning og sammensetning av nasjonalpark- og verneområdestyrer

Nasjonalpark-/verneområdestyret oppnevnes av Miljødirektoratet etter innstilling fra berørte kommuner, fylkesting og Sameting.

Oppnevningsperioden for medlemmene i styret følger valgperioden for henholdsvis kommunestyrene, fylkestingene og Sametinget. Sammensetningen av nasjonalpark-/verneområdestyret skal følge kravene til kjønnsfordeling i likestillingsloven § 28.

Hver kommune skal være representert med ett medlem og innstiller en kvinne og en mann blant kommunestyrets medlemmer. Hver fylkeskommune skal være representert med ett medlem fra fylkestinget/fylkesrådet, og innstiller en kvinne og en mann blant fylkestingets/fylkesrådets medlemmer.

Medlemmene skal ha personlige varamedlemmer som møter når det faste medlemmet har forfall.

Nasjonalpark-/verneområdestyret velger selv sin leder og nestleder.

3. Nasjonalpark-/verneområdestyrets myndighet

Nasjonalpark-/verneområdestyret har følgende myndighet etter naturmangfoldloven:

- forvaltningsmyndighet etter verneforskrifter
- myndighet til å gi dispensasjon fra verneforskriftene med hjemmel i verneforskriftens dispensasjonsbestemmelser og naturmangfoldloven § 48
- myndighet til å utføre skjøtsel i verneområdene etter naturmangfoldloven § 47
- håndheving etter naturmangfoldloven §§ 69 – 72 og § 73.

Utøving av myndigheten skal skje i samsvar med naturmangfoldloven, herunder alminnelig bestemmelser om bærekraftig bruk i lovens kapittel 2.

Alle medlemmene i nasjonalpark-/verneområdestyret har et felles ansvar for en helhetlig forvaltning av verneområdene hvor ivaretagelse av verneverdiene og verneformålet er hovedoppgaven. Medlemmene av nasjonalpark-/verneområdestyret skal forvalte verneområdene i samsvar med internasjonale forpliktelser, naturmangfoldloven og verneforskriftene for det enkelte verneområde.

Nasjonalpark-/verneområdestyret er en juridisk person med myndighet til å inngå avtaler og påta seg forpliktelser innenfor de økonomiske rammene styret disponerer.

Forvaltningsknutepunkt for verneområdet(ene) fastsettes av Miljødirektoratet.

4. Nasjonalpark-/verneområdestyrets sekretariat

Nasjonalpark-/verneområdestyret skal ha et sekretariat som består av en eller flere nasjonalpark-/verneområdeforvaltere.

Nasjonalpark-/verneområdeforvalter(e) ansettes av Statsforvalteren.

Ansettelsen skjer etter egen instruks for ansettelse av nasjonalpark-/verneområdeforvalter utarbeidet av Klima- og miljødepartementet, og i dialog med styret.

Nasjonalpark-/verneområdeforvalteren er underlagt styret i forvaltningen av verneområdet.

Statsforvalteren har personal- og administrativt ansvar for nasjonalpark-/verneområdeforvalteren. Ved permisjon, langtidsfravær, eller der forvalter varsler om fratredelse fra sin stilling, skal Statsforvalteren i dialog med styret komme til enighet om hvordan forvalters arbeidsoppgaver skal løses inntil forvalter er tilbake, eller ny forvalter er ansatt.

Nasjonalpark-/verneområdestyret disponerer forvalterens arbeidstid.

5. Om møtene i nasjonalpark-/verneområdestyret

Kommuneloven kap. 11 om saksbehandlingen i folkevalgte organer kommer til anvendelse så langt de passer, med de tilpasninger som er fastsatt i disse vedtektene. Kommuneloven kap. 8 §§ 8-1 og 8-2 gjelder tilsvarende.

Nasjonalpark-/verneområdestyret bør tre sammen minst fire ganger hvert år og ellers når lederen bestemmer. Lederen plikter å kalle inn dersom minst en tredel av medlemmene ønsker det.

Innkalling til møte i nasjonalpark-/verneområdestyret skal varsles senest 2 uker før møtet. Endelig innkalling med saksdokumentene sendes senest 1 uke før møtet. Nasjonalpark-/verneområdestyret avgjør selv om det vil ta opp eventuelle saker som ettersendes senere enn dette.

Det føres protokoll fra møtene. Protokollen underskrives av styreleder og ett medlem som velges ved møtets begynnelse. Eventuelle protokolltilførsler må fremsettes i møtet.

Forvalters tilråding til vedtak skal fremgå av møteprotokollen.

For at nasjonalpark-/verneområdestyret skal være beslutningsdyktig må minimum halvparten av representantene være til stede. Vedtak fattes ved flertallsbeslutninger. Ved stemmelikhet har lederen dobbeltstemme.

6. Nasjonalpark-/verneområdestyret oppgaver

Nasjonalpark-/verneområdestyret har følgende oppgaver:

6.1. Behandle søknader

Nasjonalpark-/verneområdestyret skal behandle søknader og treffe vedtak etter verneforskriftene eller etter naturmangfoldloven § 48, jf. § 77 annet punktum, i tråd med forvaltningsloven og naturmangfoldlovens bestemmelser.

Vedtak etter verneforskrifter og naturmangfoldloven § 48 som nasjonalpark-/verneområdestyret, forvalter eller arbeidsutvalget fatter, skal registreres i Miljøvedtaksregisteret innen tre virkedager, jf. forskrift om Miljøvedtaksregisteret § 3. Vedtak som gjelder håndheving (retting, tvangsmulkt mv) etter naturmangfoldlovens kap. IX skal ikke registreres i Miljøvedtaksregisteret.

Alle vedtak fattet av nasjonalpark-/verneområdestyret, forvalter eller arbeidsutvalget skal sendes i kopi til Statsforvalteren.

6.2 Forberedende klagesaksbehandling

Nasjonalpark-/verneområdestyret skal behandle klager på sine vedtak som forberedende klageinstans etter forvaltningslovens bestemmelser. Nasjonalpark-/verneområdestyret skal foreta de undersøkelser klagen gir grunn til. Dersom

nasjonalpark-/verneområdestyret ikke finner grunn til å endre vedtaket som følge av klagen, skal saken oversendes klageinstansen.

Miljødirektoratet er klageinstans for vedtakene som fattes av styret, eller av forvalter og arbeidsutvalg på vegne av nasjonalpark-/verneområdestyret.

Når det klages på vedtak truffet av nasjonalpark-/verneområdestyret, må forberedende klagebehandling skje i nasjonalpark-/verneområdestyret før saken eventuelt endes over til Miljødirektoratet som klageinstans. Også for vedtak truffet av arbeidsutvalget eller forvalter etter delegert myndighet, skal forberedende klagebehandling skje i nasjonalpark-/verneområdestyret.

Ved oversendelse av klagen til Miljødirektoratet skal nasjonalpark-/verneområdestyret fremstille saken på en oversiktlig måte og tilrettelegge grunnlaget for klageinstansens behandling. Kopi av alle sakens dokumenter skal vedlegges (kronologisk). Dersom forvalters innstilling fraviker nasjonalpark-/verneområdestyrets vedtak, skal dette fremgå av saksfremstillingen og møteprotokollen.

6.3 Delegere myndighet til forvalter

Nasjonalpark-/verneområdestyret kan gi forvalteren myndighet til å treffe vedtak og beslutninger i følgende sakstyper på vegne av styret:

1. Behandle søknader om ferdsel og om motorferdsel etter verneforskriftenes spesifiserte dispensasjonsbestemmelser.
2. Behandle søknader etter verneforskriftenes øvrige spesifiserte dispensasjonsbestemmelser og etter naturmangfoldloven § 48:
 - a) når vedtaket innebærer fornying av tidligere dispensasjon som er gitt av nasjonalpark-/verneområdestyret eller arbeidsutvalget dersom forutsetningene for tillatelsen er tilnærmet uendret,
 - b) når det foreligger en etablert forvaltningspraksis fra saker behandlet av nasjonalpark-/verneområdestyret eller arbeidsutvalget i tilsvarende saker og
 - c) når forvaltningsplan gir entydige føringer for utfallet av søknadsbehandlingen.
3. Treffe vedtak i samråd med styreleder når en sak haster fordi det er fare for skade eller annen negativ påvirkning på verneverdiene, for eksempel stans av ulovlig forhold, pålegg om retting eller direkte gjennomføring.
4. Behandle søknader om, eller på eget tiltak, endre frister som er fastsatt av nasjonalpark-/verneområdestyret.
5. Gi utsettelse av klagefrist etter forvaltningsloven § 29 fjerde ledd.
6. Treffe beslutning om utsatt iverksettelse etter forvaltningsloven § 42.

7. Beslutte oversendelse av saker til Miljødirektoratet med anbefaling om å ilegge overtredelsesgebyr.

Beslutningen om å delegere myndighet til forvalter må gjøres skriftlig og det må fremgå hvilken delegert myndighet forvalter har. Beslutning om delegert myndighet skal publiseres på nasjonalpark-/verneområdestyrets nettsider.

6.4 Følge opp brudd på verneforskriftene, naturmangfoldloven og enkeltvedtak

Nasjonalpark-/verneområdestyret har et selvstendig ansvar for å følge opp alle ulovlige forhold i verneområdene i medhold av reglene i naturmangfoldloven kap. IX om Håndheving og sanksjoner, som styret får kjennskap til. Dette kan f.eks. være brudd på naturmangfoldlovens bestemmelser, overtredelser av bestemmelser i verneforskriftene, eller brudd på enkeltvedtak eller vilkår i gitte tillatelser.

Nasjonalpark-/verneområdestyret skal vurdere hvorvidt overtredelsen skal anmeldes til politiet etter naturmangfoldloven § 75, eller sendes Miljødirektoratet for vurdering av overtredelsesgebyr etter naturmangfoldloven § 74. I vurderingen skal nasjonalpark-/verneområdestyret sikre at hensynet til både allmennpreventive og individualpreventive hensyn ivaretas for best mulig å kunne forebygge miljøkriminalitet. Dersom forholdet anmeldes, skal kopi av anmeldelse, samt avgjørelsesbeslutningen fra politiet, sendes Miljødirektoratet.

Nasjonalpark-/verneområdestyret skal i tillegg vurdere og følge opp ulovlige forhold i verneområdene etter bestemmelsene i naturmangfoldloven § 69 første ledd (stans og retting), § 70 andre ledd (tiltak ved uforutsette miljøkonsekvenser av lovlig virksomhet), § 71 første ledd (direkte gjennomføring) og § 73 første ledd (tvangsmulkt).

6.5 Utarbeide og revidere forvaltningsplaner

Nasjonalpark-/verneområdestyret skal utarbeide og revidere forvaltningsplan for verneområdet. Oppstart av planarbeidet skal skje i dialog med Miljødirektoratet. Forvaltningsplaner skal utarbeides innenfor rammene av naturmangfoldloven og verneforskriftene.

Forvaltningsplanen skal konkretisere hvordan formålet med vernet skal nås, og skal inneholde en flerårig tiltaksplan og en besøksstrategi. Før forvaltningsplanen sendes på høring skal endelig utkast sendes Miljødirektoratet for faglig gjennomgang. Forvaltningsplanen skal godkjennes av Miljødirektoratet.

6.6 Skjøtsel og besøksforvaltning

Nasjonalpark-/verneområdestyret skal ut fra en vurdering av om verneformålet i de enkelte verneforskrifter oppnås, vurdere behov for og nødvendig gjennomføring av skjøtsel og tilrettelegging.

Plan for skjøtsel og eventuell tilrettelegging i nasjonalparker og landskapsvernområder skal inngå i forvaltningsplanen, jf. naturmangfoldloven §§ 35 og 36 siste ledd.

Forvaltningstiltak iverksettes på et kunnskapsbasert grunnlag i samsvar med vedtatte forvaltnings- og skjøtelsesplaner.

Nasjonalpark-/verneområdestyret kan legge til rette for at verneområdenes potensial for verdiskapning utnyttes innenfor rammen av verneforskriftene og naturmangfoldloven i samsvar med besøksstrategi og forvaltningsplan. Nasjonalpark-/verneområdestyret bør innlede et samarbeid med lokalt reiseliv, øvrig reiseliv og aktuelle besøkssteder i dette arbeidet for å sikre at hensynet til verneområdet ivaretas. Nasjonalpark-/verneområdestyret er forvaltningsmyndighet og skal ikke opptre som kommersiell aktør.

Nasjonalpark-/verneområdestyret skal utarbeide årlige prioriteringer av skjøtelses- og forvaltningstiltak i verneområdene i tråd med den flerårige tiltaksplanen.

Som forvaltningsmyndighet skal nasjonalpark-/verneområdestyret i besøksstrategien vurdere behovet for særskilte informasjonstiltak. Nasjonalpark-/verneområdestyret er hovedansvarlig for informasjonstiltak og skal gjennomføre dette i henhold til Miljødirektoratets merkestrategi.

Nasjonalpark-/verneområdestyret tildeles etter søknad til Miljødirektoratet årlig midler til skjøtsel og forvaltning til prioriterte tiltak i henhold til vedtatte forvaltnings- og skjøtelsesplaner. Tildelingene skjer ut ifra de budsjettmessige rammer det enkelte året. Nasjonalpark-/verneområdestyret prioriterer bruken av de tildelte midlene. Alle tiltak skal være i tråd med godkjent forvaltnings- og tiltaksplan for verneområdene og andre relevante styringsdokumenter.

6.7 Grensemerking

Nasjonalpark-/verneområdestyret har ansvar for at det gjennomføres nødvendig grensemerking og vedlikehold av merkingen i verneområdene. Merkingen skal gjennomføres etter retningslinjer gitt av Miljødirektoratet i veileder om Opprettelse av verneområder (M-481).

6.8 Oppnevne rådgivende utvalg

Nasjonalpark-/verneområdestyret skal oppnevne et rådgivende utvalg. Utvalget skal bestå av representanter for de ulike interessene i området. Formålet er å legge til rette for et godt samarbeid mellom forvaltningsmyndigheten, offentlige organ, grunneiere, næringsliv, frivillige organisasjoner og samiske interesser der det er relevant.

Rådgivende utvalg kan bl.a. bestå av representanter for grunneiere og rettighetshavere, friluftsråd, næringsliv, frivillige organisasjoner (f.eks. natur- og miljøorganisasjoner) og særlig berørte offentlige organer.

Nasjonalpark- og verneområdestyret bør ha minst ett årlig dialogmøte med rådgivende utvalg.

6.9 Opprettelse av et arbeidsutvalg

Nasjonalpark-/verneområdestyret kan nedsette et arbeidsutvalg bestående av medlemmer fra nasjonalpark-/verneområdestyret.

Nasjonalpark-/verneområdestyret kan gi arbeidsutvalget myndighet til å treffe vedtak etter naturmangfoldloven og verneforskriftene i enkeltsaker som ikke er av stor betydning for verneverdiene. Arbeidsutvalgets vedtak skal treffes innenfor rammen av prinsipper fastsatt av styret for de ulike saksområdene i forvaltningsplan eller andre retningslinjer og i samsvar med naturmangfoldloven og verneforskriften.

6.10 Opprettelse av et administrativt kontaktutvalg

For å sikre at god samordning mellom forvaltning av verneområdene og annen kommunal forvaltning, bør nasjonalpark-/verneområdestyret oppnevne et administrativt kontaktutvalg bestående av representanter fra administrativt nivå i de ulike kommunene.

Formålet er å formalisere forvalteren sin administrative kontakt mot kommunene og samordning med kommunal forvaltning ellers, å etablere kunnskap om forvaltningen av verneområdene i kommuneadministrasjonen og bidra til lokalkunnskap i forvalterens innstilling til styret.

6.11 Naturbase og rapportering

Nasjonalpark-/verneområdestyret har ansvar for at opplysninger i Naturbase om verneområdet er oppdatert.

Rapporter og anmeldelser for brudd på naturmangfoldloven og verneforskriften skal sendes til Miljødirektoratet.

7. Nasjonalpark-/verneområdeforvalters oppgaver

Nasjonalpark-/verneområdeforvalter har følgende oppgaver:

7.1 Sekretariat

Nasjonalpark-/verneområdeforvalters hovedoppgave er å være sekretariat for nasjonalpark-/verneområdestyret og faglig forberede alle styresaker.

Forvalteren skal bidra til at verneområdene forvaltes i samsvar med naturmangfoldloven og verneforskriften og at saksbehandlingen følger forvaltningslovens bestemmelser.

Forvalteren skal i samråd med nasjonalpark-/verneområdestyret sørge for enhetlig og helhetlig forvaltning av verneområdene uavhengig av administrative grenser.

7.2 Fatte vedtak etter delegert myndighet

Nasjonalpark-/verneområdeforvalter kan fatte vedtak etter delegert myndighet. Dette

forutsetter at nasjonalpark-/verneområdestyret i skriftlig beslutning har delegert aktuell myndighet til forvalter etter pkt. 6.3.

Det skal komme frem av saksutredningen hvis forvalter fatter vedtak etter delegert myndighet. Alle vedtak som fattes etter delegert myndighet, skal refereres for styret.

Vedtak forvalteren fatter etter delegert myndighet etter pkt. 6.3 skal være i tråd med naturmangfoldloven, verneforskriften og forvaltningsplan. Nasjonalpark-/verneområdestyret kan gi særskilte retningslinjer for behandlingen av denne typen saker.

8. Statsforvalterens klagerett

Statsforvalterne har klagerett på vedtak fattet av nasjonalpark- og verneområdestyret jf. naturmangfoldloven § 62 tredje ledd siste setning.

9. Samarbeid med SNO lokalt

Statens naturoppsyn har tilsynsmyndighet i verneområdet, jf. lov om statlig naturoppsyn.

Nasjonalpark-/verneområdestyret skal etablere et samarbeid med SNO lokalt.

10. Endring av vedtektene

Miljødirektoratet kan endre disse vedtektene.