

Møteinnkalling

Utvalg: Langsua nasjonalparkstyre
Møtested: Teams
Dato: 22.02.2022
Tidspunkt: 08:30 – 10:30

Eventuelt forfall fra kommune/fylkeskommune meldes snarest til morten.liebe@statsforvalteren.no el. til 41677672. Vararepresentanter møter etter nærmere beskjed fra fast medlem.

Saksliste

Utvalgs- saksnr	Innhold	Lukket	Arkiv- saksnr
ST 1/2022	Godkjenning av protokoll/innkalling		
ST 2/2022	Referatsaker		
	Langsua nasjonalparkstyre - orienteringssaker i møtet 22.02.22.		2022/1962
ST 3/2022	Delegerte vedtak		
1/2022	Delegert vedtak - dispensasjon - Langsua NP - Espedalen LVO - Hersjømyrin NR - snødekt mark - transport til utleiehytter - Espedalen bygdealmemming		2021/12132
2/2022	Delegert vedtak - endring av vilkår - Langsua NP - Haldorbu LVO - Kjølaåne NR - snødekt mark - oppkjøring av skiløyper - Yddin og Javnlie løypelag		2022/812
3/2022	Delegert vedtak - dispensasjon - Skardberga NR - snødekt mark - transport til Slugua seter - Astri Aadnes		2022/1201
4/2022	Delegert vedtak - dispensasjon - Langsua NP - Haldorbu LVO - Kjølaåne NR - snødekt mark - oppkjøring av skiløyper - Yddin og Javnlie løypelag		2022/812
5/2022	Delegert vedtak - dispensasjon - Espedalen LVO - Hersjømyrin NR - snødekt mark - leiekjøring - Odd's hytte og scooterservice Odd Veslum		2022/416
6/2022	Delegert vedtak - Dispensasjon - Verneområder i Langsua - motorferdsel snødekt mark - ervervsløyver - Nordre Land kommune		2021/13171
7/2022	Delegert vedtak - avslag - Langsua NP - barmark - transport i forbindelse med restaurering - Gulsandlia - Thomas Smestad		2021/9942
8/2022	Delegert vedtak - dispensasjon - Langsua NP - Espedalen LVO - Dokkfaret LVO - Storlægeret LVO - Oppsjømyra NR - snødekt mark - vedhogst - sportelling av elg - andre årlige arbeidsoppgaver - Gausdal fjellstyre		2021/12268
9/2022	Tillatelse til utplassering av jervebås - Espedalen landskapsvernområde - Sondre Elserud		2021/11675
ST 4/2022	Fordeling av tiltaksmidler på prosjekter for 2022		2021/11984
ST 5/2022	Søknad om riving og gjenoppbygging jakt- og fiskebu - Langsua nasjonalpark - Per Lien		2022/781
ST 6/2022	Søknad om riving av hytte - oppføring av ny - Espedalen landskapsvernområde - Jon Danckert Mellbye		2022/133
ST 7/2022	Espedalen LVO - dispensasjon - 2022 - 2023 - Riving og oppføring av nytt uthus og oppføring av		2022/1359

	separat utedo - gbnr 238/1/270 - Bjørg og Geir Ivar Aaen	
ST 8/2022	Søknad om utplassering av benker og etablering leirplass - Espedalen landskapsvernområde - Espedalen aktiv fritid	2022/1198
ST 9/2022	Reguleringsplan Øyvassosen - første gangs høring - Nord-Fron kommune	2022/1934
ST 10/2022	Søknad om båtopplag - Dokkfaret Ivo og Oppsjømyra naturreservat	2022/1345
ST 11/2022	Langsua nasjonalparkstyre - utkast til årsrapport 2021	2022/1709
ST 12/2022	Eventuelt: Møteplan 2022.	

ST 1/2022 Godkjenning av protokoll/innkalling

ST 2/2022 Referatsaker

Langsua nasjonalparkstyre - orienteringssaker i møtet 22.02.22. 2022/1962

ST 3/2022 Delegerte vedtak

1/2022 Delegert vedtak - dispensasjon - Langsua NP - Espedalen LVO -

Hersjømyrin NR - snødekt mark - transport til utleiehytter - Espedalen

byggdealmenning 2021/12132

2/2022 Delegert vedtak - endring av vilkår - Langsua NP - Haldorbu LVO - Kjølaåne

NR - snødekt mark - oppkjøring av skiløyper - Yddin og Javnlie løypelag 2022/812

3/2022 Delegert vedtak - dispensasjon - Skardberga NR - snødekt mark - transport

til Slugua seter - Astri Aadnes 2022/1201

4/2022 Delegert vedtak - dispensasjon - Langsua NP - Haldorbu LVO - Kjølaåne NR

- snødekt mark - oppkjøring av skiløyper - Yddin og Javnlie løypelag 2022/812

5/2022 Delegert vedtak - dispensasjon - Espedalen LVO - Hersjømyrin NR - snødekt

mark - leiekjøring - Odd's hytte og scooterservice Odd Veslum 2022/416

6/2022 Delegert vedtak - Dispensasjon - Verneområder i Langsua - motorferdsel

snødekt mark - ervervsløyver - Nordre Land kommune 2021/13171

7/2022 Delegert vedtak - avslag - Langsua NP - barmark - transport i forbindelse

med restaurering - Gulsandlia - Thomas Smestad 2021/9942

8/2022 Delegert vedtak - dispensasjon - Langsua NP - Espedalen LVO - Dokkfaret

LVO - Storlægeret LVO - Oppsjømyra NR - snødekt mark - vedhogst - sportelling av

elg - andre årlige arbeidsoppgaver - Gausdal fjellstyre 2021/12268

9/2022 Tillatelse til utplassering av jervebås - Espedalen landskapsvernområde -

Sondre Elserud 2021/11675



Arkivsaksnummer: 2021/11984-3

Saksbehandler: Morten Liebe

Dato: 14.02.2022

Utvalg	Utvalgssak	Møtedato
Langsua nasjonalparkstyre	4/2022	22.02.2022

Fordeling av tiltaksmidler på prosjekter for 2022

Innstilling fra forvalter

Langsua nasjonalparkstyre fordeler årets rammetildeling på kr. 700000,- på følgende tiltak:

Reduksjon av slitasje, klopplugging retning Røssjøkollene	30000
Skjøtsel av kulturmark	170000
Vedlikehold av start- og infopunkter, og annet vedlikehold	100000
Erstatning av info-tavler, tilpasning merkevara	203500
Supplerende kartlegging i Espedalen lvo	46500
Detaljplanlegging start- og infopunkt Lenningen	100000
Kartlegging av funksjonsområder for myrhauk, fellesprosjekt	30000
Diversepost – alle prosjekter	20000

--- slutt på innstilling ---

Dokumenter i saken

- Tildeling fra Miljødirektoratet over deres søknadssenter

Saksopplysninger

Nasjonalparkstyret søkte om totalt kr. 935000,- til tiltak i Langsua for 2022, jfr. sak 36/2021.

Reduksjon av slitasje, klopplugging retning Røssjøkollene	30000
Skjøtsel av kulturmark	190000
Vedlikehold av start- og infopunkter, og annet vedlikehold	100000
Erstatning av info-tavler, tilpasning merkevara	315000

Supplerende kartlegging i Espedalen Ivo	50000
Kartlegging i Dokkfaret Ivo og Langsua np	100000
Detaljplanlegging start- og infopunkt Lenningen	120000
Kartlegging av funksjonsområder for myrhauk	30000

Miljødirektoratet har nylig tildelt en pott på kr. 700000,- dvs. 75% av omsøkt. Direktoratet har ingen merknader til den enkelte prosjektene.

Forvaltningsplan

Alle våre omsøkte tiltak er forankret i forvaltningsplan med besøksstrategi.

Vurdering

Reduksjon av slitasje - klopplegging retning Røssjøkollene, Nordre Land

Stiene er opp til Røssjøkollene er veldig mye brukt. Det er nødvendig med supplerende klopplegging for å redusere slitasjen på sårbar natur. Tiltaket er har et begrenset omfang, og det derfor lite aktuelt med en reduksjon i forhold til omsøkt kr. 30000,-.

Skjøtsel av kulturmark

Vi har vurdert skjøtselsbehovet på nytt, og mener at aktiviteten må opprettholdes som planlagt ut fra en gjennomgang av de enkelte tiltakene, dvs. kr. 170000,-.

Vedlikehold av start- og infopunkter, og annet vedlikehold

Det er relativt lite å spare på vedlikehold. Drift av Veslefjell og Holsbru koster uansett kr. 50000,-, og drift av besøksside og Outtt (presentasjon av turer på nett) koster til sammen kr. 15 – 20000,- . I tillegg vil det uansett dukke mindre vedlikeholdsoppgaver. Tiltaket foreslås opprettholdt på kr. 100000,-.

Erstatning av info-tavler, tilpasning merkevara

Totalt sett er det behov for reduksjon ut fra rammetildelingen. Antallet tavler som skal revideres, kan derfor reduseres og således utsettes til seinere år. Forslagsvis avsettes det kr. 203500,- til dette tiltaket i år. Vi viser for øvrig til kommentarene for de andre prosjektene.

Supplerende kartlegging i Espedalen Ivo

Kartleggingen i den nordre delen av landskapsvernområdet er gjennomført etter planen, jfr. orienteringen i siste styremøtet i desember 2021. I samtale med konsulent nylig vil den delen som omfatter hensyn i skogbrukets driftsplan bli rapportert med det første. Samlerapport for hele landskapsvernområdet blir ferdigstilt etter supplerende registrering. Etter tilbud fra konsulent (Kistefoss skogtjenester as) kan dette nå gjøres for kr. 46500,-.

Kartlegging i Dokkfaret Ivo og Langsua np

Rammetildelingen er kr. 235000,- lavere enn omsøkt. Det medfører at det må gjennomføres kutt. Vi finner det riktig å utsette dette tiltaket i sin helhet samtidig som det oppreholdes en god aktivitet for de andre tiltakene, jfr. merknadene for disse.

Detaljplanlegging start- og infopunkt Lenningen

Det er 08.02.22 innhentet et tilbud på detaljplanlegging og anbudsgrunnlag fra Nordplan som også laget planinnspillet i 2020. Prisen er satt til kr. 95000,- eks. mva under følgende forutsetninger:

Forutsetninger:

- plassering og utforming baseres på våre skisser og innspill til reguleringsplan, datert 22.09.20. Større endringer ut ifra dette kan medføre tilleggskostnad.
- endring av reguleringsplan besørgeres av kommunen/grunneier, slik at vi har en korrekt reguleringsplan på basere oss på. (Reguleringen må da selvsagt også være i samsvar med våre skisser, som nevnt over.)
- møter avholdes hovedsakelig på teams, ev. fysiske møter avholdes i Vågå. Ny befaring er ikke påkrevd, etter vårt syn. Ev. behov for oppmøte på Lenningen eller Segelstad Bru vil medføre tilleggskostnad.

Erfaringmessig vil det være behov for et par møter med konsulent i etterkant av rapporteringen. Ut fra dette foreslår vi at det avsettes kr. 100000,- til tiltaket.

Kartlegging av funksjonsområder for myrhauk

Prosjektet kom opp etter styremøtet i desember, og søknaden er konfirmert av styreleder. Dette er et fellesprosjekt koordinert av Statsforvalteren. Myrhauk er en sterkt truet art beskrevet i Rødlista 2021, og Langsua er et viktig hekkeområde i nasjonal sammenheng. Langsua's viktige funksjon var en viktig del av grunnlaget for verneplanen. Beløpet foreslås opprettholdt på kr. 30000,-.

Det er vanskelig å lande på akkurat budsjettet belpø. Vi foreslår derfor en diversepost på kr. 20000,- dekker alle prosjektene

Konklusjon

Ut fra vurderingene foreslås følgende prioritering:

Reduksjon av slitasje, klopplegging retning Røssjøkollene	30000
Skjøtsel av kulturmark	170000
Vedlikehold av start- og infopunkter, og annet vedlikehold	100000
Erstatning av info-tavler, tilpasning merkevara	203500
Supplerende kartlegging i Espedalen lvo	46500
Kartlegging i Dokkfaret lvo og Langsua np	0
Detaljplanlegging start- og infopunkt Lenningen	100000
Kartlegging av funksjonsområder for myrhauk	30000
Diversepost – alle prosjekter	20000



Arkivsaksnummer: 2022/781-2

Saksbehandler: Morten Liebe

Dato: 09.02.2022

Utvalg	Utvalgssak	Møtedato
Langsua nasjonalparkstyre	5/2022	22.02.2022

Søknad om riving og gjenoppbygging jakt- og fiskebu - Langsua nasjonalpark - Per Lien

Innstilling fra forvalter

Langsua nasjonalparkstyre gir Per Lien tillatelse til å rive eksisterende bygning som omsøkt, og bygge ny jakt- og fiskebu med samme størrelse ihht. tegningene i denne saken, samt vedskjul/utedo på 11m2 ihht. tegningene vist i denne saken. Tillatelsen er gitt i hht. §3, 1.3b og k i verneforskrift for Langsua nasjonalpark. Tillatelsen gjelder tom. 01.10.23.

Følgende vilkår gjelder:

- Byggene skal plasseres som vist i søknaden.
- Tiltaket skal gjennomføres på en mest mulig miljøvennlig måte, og likeledes det framtidige vedlikeholdet, jf. naturmangfoldlovens § 11 og 12. Miljøvennlige materialer og behandlingsmåter skal benyttes ved bygging og vedlikehold. Alt rivingsavfall og annet avfall fra byggingen skal bringes ut for sortering på godkjent miljøstasjon.

Forvalterne gir tillatelse til transport inn og ut på vinterføre. Vi forutsetter at det foreligger tillatelse fra kommunen og evt. andre myndigheter før tiltaket igangsettes. Statens naturoppsyn fører kontroll med at våre vedtak følges.

--- slutt på innstilling ---

Dokumenter i saken

- Søknad fra Per Lien, se nedenfor.

Saksopplysninger

Søknad om riving av bu og oppføring av ny med samme størrelse og bruk (26m2), samt søknad om oppføring av vedskjul/utedo på 11m2.

Jeg overtok for en del år siden en liten fiskebu i Kroklonin. De forrige eierne ønsket at jeg skulle overta den fordi jeg i oppveksten var mye i bua for å fiske med dem i den tilliggende elva. Jeg fikk etter overtakelsen kjøpt ut tomten fra statskog, og var ment på å restaurere bua i årene som kom. Jeg har nå fått bekreftet av en snekker at det er råte i gulv og bærende

konstruksjoner. Det er derfor ikke mulig å redde bua. Den må derfor rives og det må bygges ny bua.

Jeg søker dermed om gjenoppføring av bygning etter vernebestemmelsen om naturskade. § 3 pkt. 1.3 c. Jeg vil i denne forbindelse også komme til å trenge vedskjul og en utedo. Jeg søker dermed også om å få bygge det jfr. vernebestemmelsen § 3 pkt. 1.3 b. Jeg vil gjennomføre riving og bygging så skånsomt mot naturen som mulig.

Materialer fra kledningen av bua som skal rives skal så langt det lar seg gjøre brukes til å kle vedskjul og utedo. Resten av materialene skal så langt det lar seg gjøre sages opp til ved. Restavfallet som er igjen etter dette skal kjøres ut på returen av materialene som skal kjøres inn til den nye bua. Jeg ønsker å bruke en beltekjøretøy med god bæreevne til å kjøre inn materialer med. Dette for gjøre minst mulig skade på terrenget. Den nye bua er tegnet med tanke på å gli godt inn i terrenget.

Bygget er lokalisert ved Krokloinin, Sør-Fron kommunen, nord i Langsua nasjonalpar, se kartet. Avstanden til vassdrag er vist på kartet.

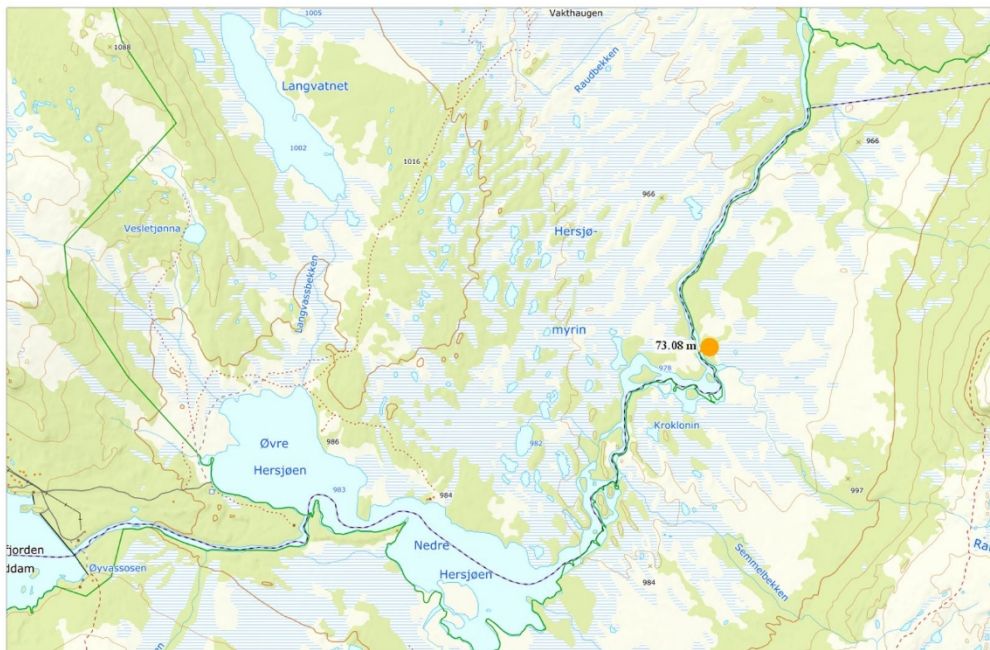

Eksisterende bu er vist på bildene nedenfor.



Plan hovedbygning er vist nedenfor.

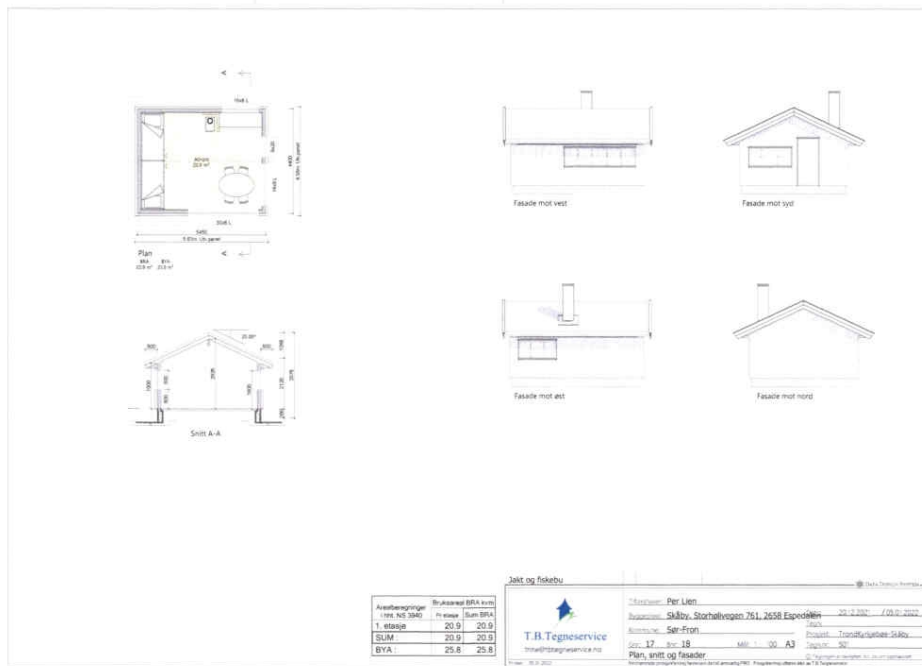

Plan uthus er vist nedenfor.

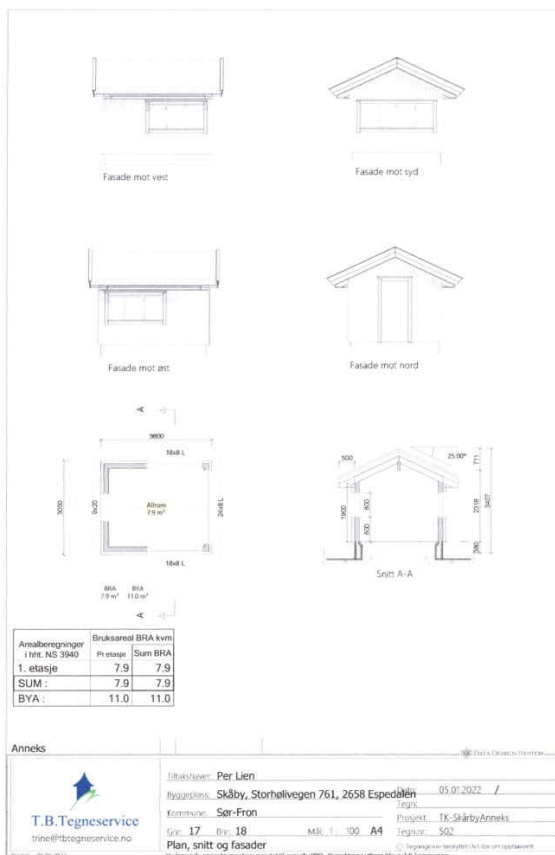

Bygningenes beliggenhet i forhold til hverandre er vist nedenfor.

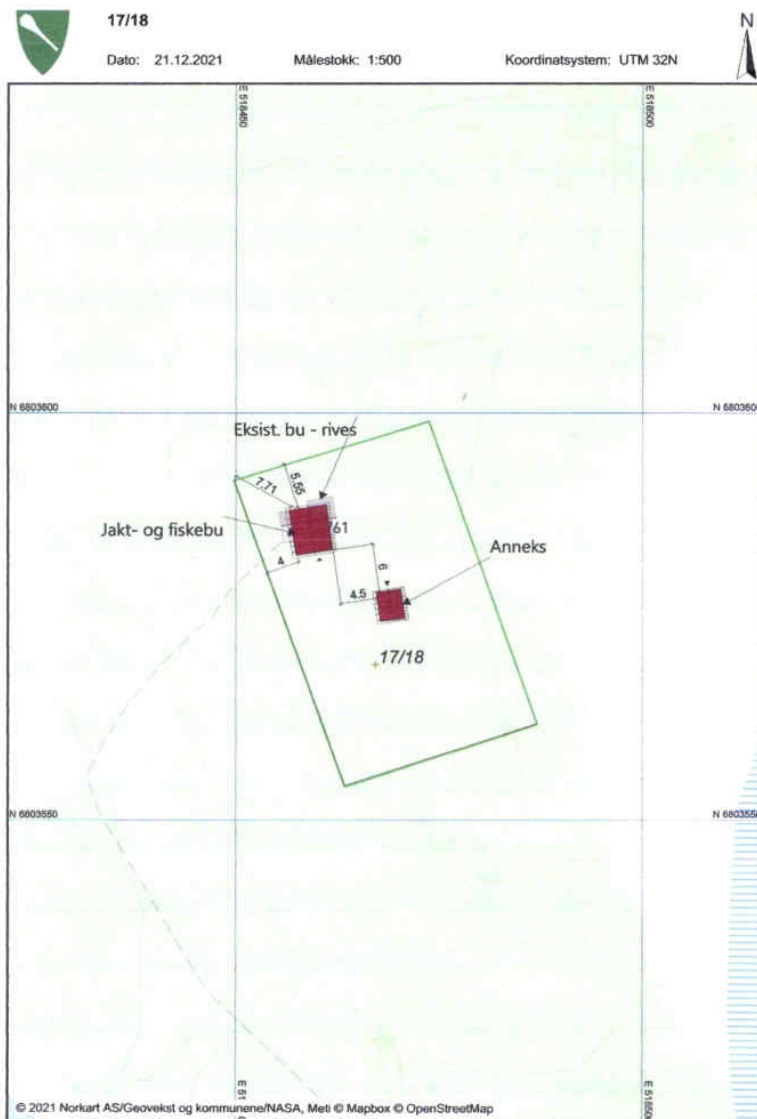

Hjemmelsgrunnlag - Verneforskrift - Forvaltningsplan

I verneforskriften av 11.03.2011 for Langsua nasjonalpark står det:

- §3, 1.3k: Forvaltningsmyndigheten kan gi tillatelse til riving av gamle bygnigner og oppføring av nye med samme størrelse og for samme bruk.
- §3, 1.3b: Forvaltningsmyndigheten kan gi tillatelse oppføring av utedo/vedskjul.

Disse bestemmelsene er implementert i vedtatt forvaltningsplan (juni 2020).

Verneformål

Formålet med Langsua nasjonalpark er å ta vare på et stort, sammenhengende og i det vesentlige urørt og villmarkspreget naturområde som inneholder særegne og representative økosystemer og landskap som er uten tyngre naturinngrep.

Formålet med nasjonalparken er videre å ta vare på:

- et lavfjellsøkosystem med et egenartet og variert biologisk mangfold herunder arter, bestander og naturtyper som myr, ferskvann/våtmark, urskog/gammelskog, høgstaudebjørkeskog, kalkrike områder i fjellet, rasmark og naturbeitemark
- vakre og egenartede landskap
- særpregede kvartærgeologiske forekomster
- kulturminner.

Vurdering

Søker ønsker å bygge opp bua igjen av samme størrelse og i tillegg sette opp et vedskjul/utedo. Størrelsen på sistnevnte skal være begrenset slik at det ikke etableres en ny overnattingsenhet. Dette vil i så fall stride mot forskriften for nasjonalparken. I denne sammenhengen ansees 11m² som akseptabelt. Behovet i denne sammenhengen ligger således innenfor det som er nedfelt i forvaltningsplanen.

Selve området består av et lite høydedrag med bjørkeskog. I den aktuelle lokaliteten eller i nærområdet til denne er det ikke registrert sårbare verneinteresser, jfr. Naturmangfoldlovens § 8. Vi finner ikke grunn til å anvende føre-var-prinsippet etter lovens §9. Vi mener at tiltaket ikke vil virke negativt på økosystemet, jfr. §10. Vi viser også til at bua har ligget der over mange år. Rent landskapsmessig vil byggene bli veldig lite synlige, og på den måten ikke føre til endringer sammenlignet med dagens situasjon.

Avstanden til vassdrag er 73m. Vi kan ikke se at en utedo vil medføre forurensningsfare.

Avfall og motorferdsel

Naturmangfoldlovens §12 fastsetter at det skal benyttes miljøvennlig teknikker.

Tiltaket vil generere avfall i fbm. rivingen og gjenoppbygging. Dette skal transporteres ut i sin helhet og videre sorteres ved godkjent miljøstasjon, se vedr. Transport rett nedenfor. Brenning av avfall er ikke tillatt.

Det er ikke adkomstvei til plassen. Det betyr at det må gis tillatelse i utmark. Denne transporten må foregå på godt snødekt mark for å unngå skade på jordsmonn og vegetasjon. Det henvises i denne sammenhengen til forvaltningsplanens retningslinjer. Forvalterne har myndighet til å gi en slik dispensasjon.

Presedens

Tiltaket er i tråd med forvaltningsplanens retningslinjer, og dermed vil et positivt vedtak ikke bli presedensskapende.

Konklusjon

Tiltaket tillates på visse vilkår.



Arkivsaksnummer: 2022/133-2

Saksbehandler: Morten Liebe

Dato: 14.02.2022

Utvalg	Utvalgssak	Møtedato
Langsua nasjonalparkstyre	6/2022	22.02.2022

Søknad om riving av hytte - oppføring av ny - Espedalen landskapsvernområde - Jon Danckert Mellbye

Innstilling fra forvalter

Langsua nasjonalparkstyre gir Jon Danckert Mellbye tillatelse til å rive eksisterende hytte som omsøkt, og bygge ny hytte på samme tomt med et bebygd areal på 71,2 m², jfr. søknaden. Tillatelsen er gitt i hht. §3, 1.3b og w i verneforskrift for Espedalen landskapsvernområde. Tillatelsen gjelder tom. 01.10.23.

Følgende vilkår gjelder:

- Bygget skal plasseres som vist i søknaden.
- Tiltaket skal gjennomføres på en mest mulig miljøvennlig måte, og likeledes det framtidige vedlikeholdet, jf. naturmangfoldlovens § 11 og 12. Miljøvennlige materialer og behandlingsmåter skal benyttes ved bygging og vedlikehold. Alt rivingsavfall og annet avfall fra byggingen skal bringes ut for sortering på godkjent miljøstasjon.
- Farge på bygningen skal være slik at den ikke skiller seg ut i landskapet. Fargevalget skal godkjennes av forvalterne.

Vi forutsetter at det foreligger tillatelse fra kommunen og evt. andre myndigheter før tiltaket igangsettes. Statens naturoppsyn fører kontroll med at våre vedtak følges.

--- slutt på innstilling ---

Dokumenter i saken

- Søknad om riving og gjenoppbygging, se sammendrag under saksopplysninger nedenfor.

Saksopplysninger

Jøra bygga as skriver: Det søkes om dispensasjon for følgende eiendom: Gnr.238Bnr.1Fnr.276

Eiendommensadresse: 2657 Svatsum Gausdal kommune

Det søkes om dispensasjon fra kommuneplanens bestemmelser for hytte som ligger langs Revsjøvegen tilhørende Jon Danckert Mellbye.

Eksisterende hytte ble bygget i 1946 med datidens enkle materialvalg, og har vært i bruk fram til dags dato. Hytta har i dag et shingeltak av nyere data, men bærer for øvrig sterkt preg av tidens tann med setningsskader og mus og andre smånagere har gjort skader i konstruksjonene. Hytta framstår i dag på en måte som ikke er omgivelsene verdig. Skadeomfanget er i tillegg av en slik grad at det er lite hensiktsmessig og økonomisk forsvarlig å restaurere hytten. Det er i realiteten svært lite som kan gjenbrukes.

Planlagt nytt tiltak er i henhold til TEK 17. Tiltaket er tenkt med støpt plate på mark med 20 cm isolasjon, 20 cm isolasjon i vegger, og 25 cm isolasjon i tak. Vinduer med to- lags energiglass. Til oppvarming vil det bli benyttet vedovn.

Hytten skal ha en enkel standard uten innlagt vann, og et enkelt solcellepanel for strøm. Hytten plasseres i størst mulig grad på dagens fotavtrykk, og vil komme noe lengre fra vannet enn det som er tilfellet i dag.

Tiltaket endrer ikke adkomsten til eiendommen. Fordelen ved å gjennomføre endringen er at nytt bygg vil være langt mere miljøvennlig og energieffektivt, og det blir en hytte som bedre passer inn i omgivelsene.

Utvendig bebygd areal utgjør 71m² inkl. bod og overbygd inngangsparti. Dagens bygning er på 54m².

Beliggenheten nord for Revsjøvegen, 40 fra Øvre Ongsjøen, innen Espedalen landskapsvernområde er vist på kartene nedenfor, oversiktskart og delaljert kart.

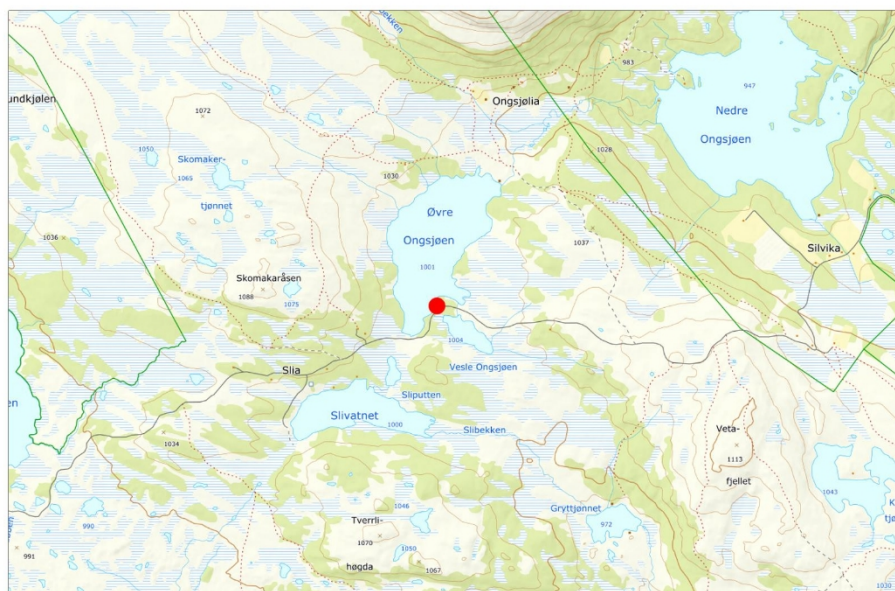



Senterposisjon: 213575.95, 6808385.18
Koordinatsystem: EPSG:25833
Utskriftsdato: 14.02.2022

0 50 100 150 200m

 Kartverket

Eksisterende hytte er vist på bildet nedenfor.

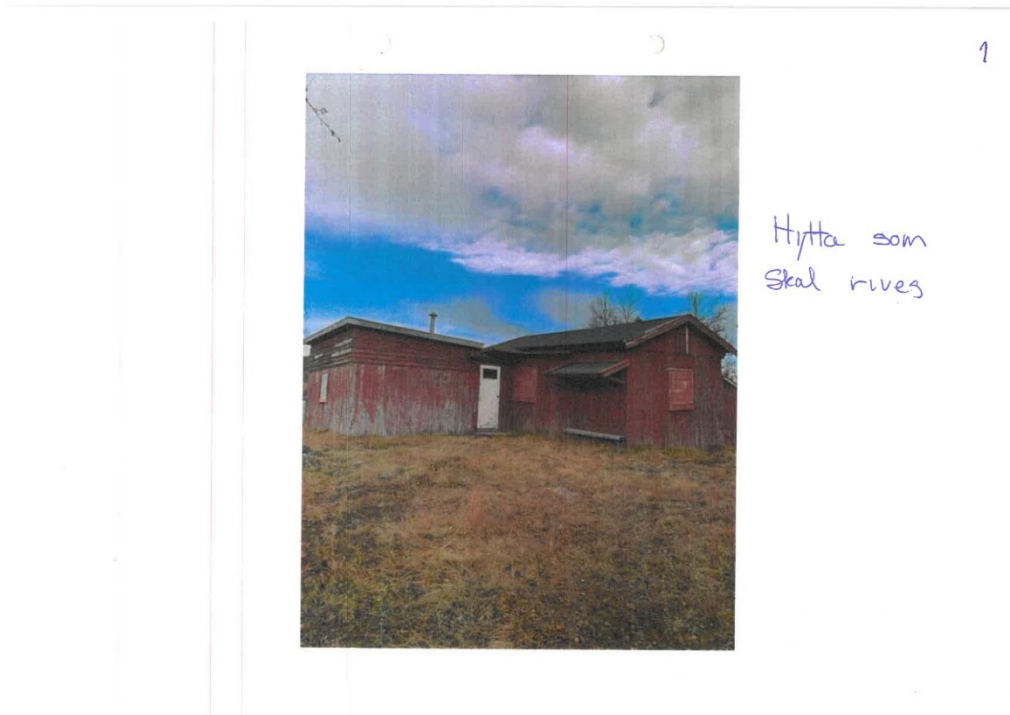

Plantegning og fasadetegninger er vist nedenfor.

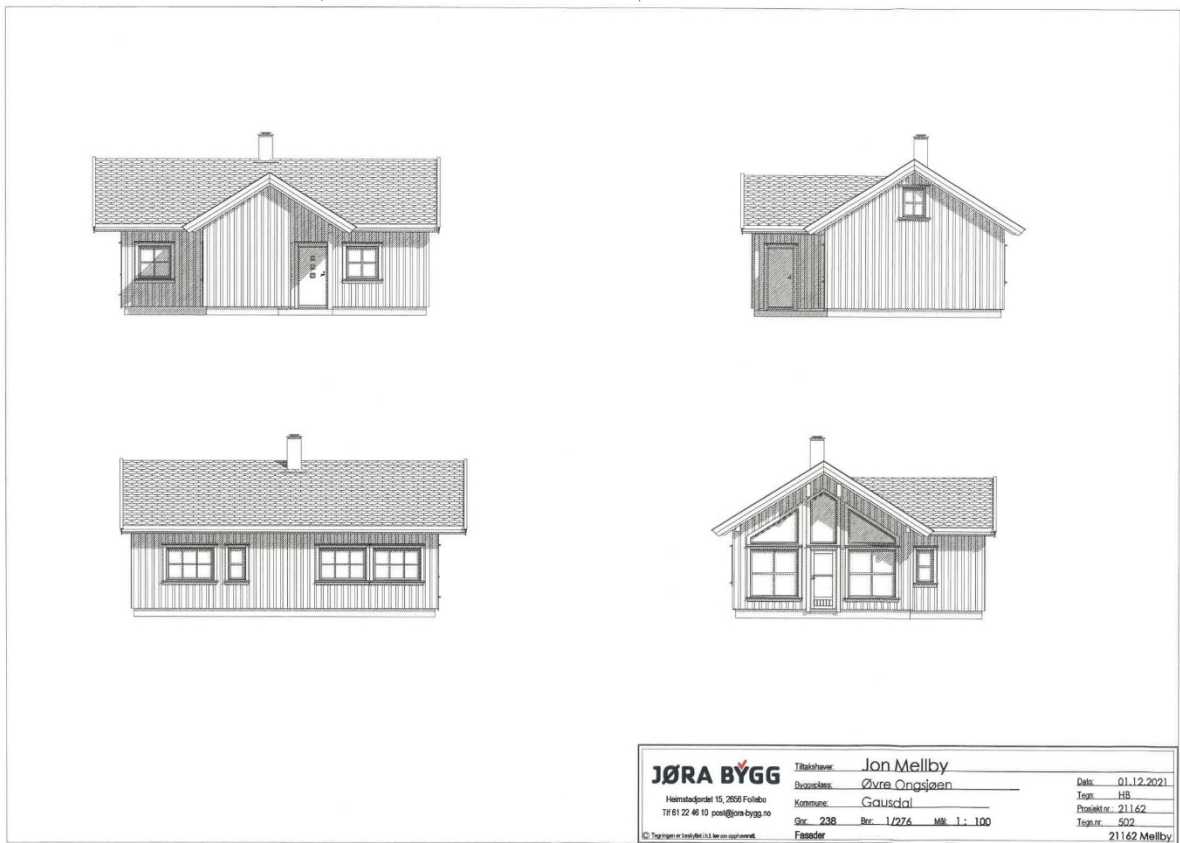
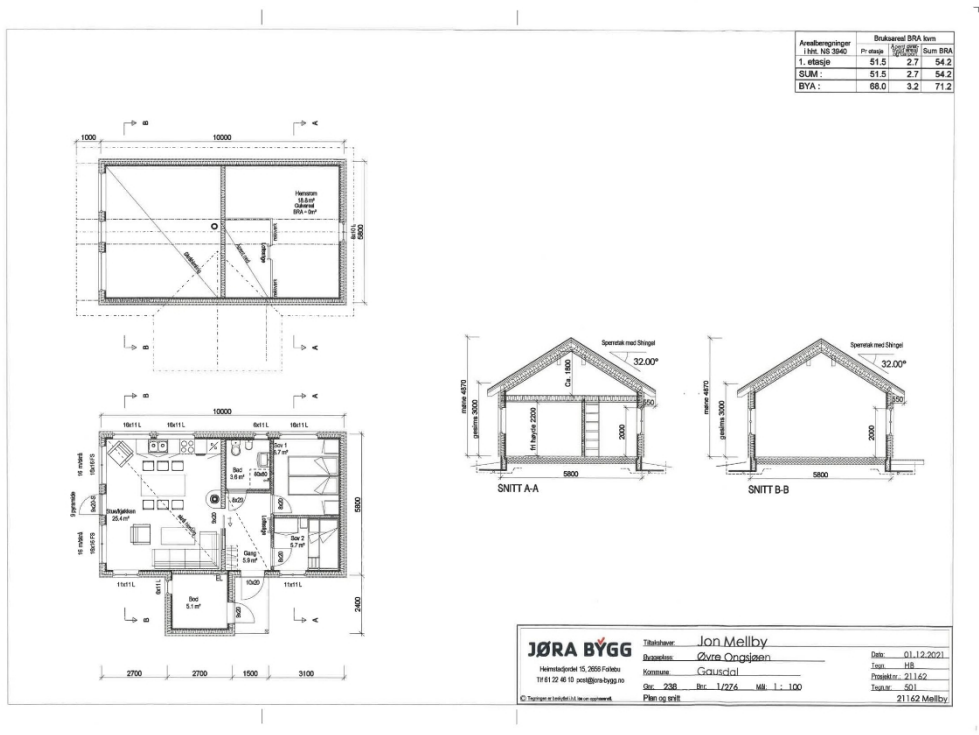

Verneformål – Forskrift – Forvaltningsplan

Hovedformålet med Espedalen landskapsvernområde er å ta vare på et natur- og kulturlandskap med økologisk verdi, kulturell verdi, opplevelsesverdi, og som er identitetsskapende.

Verneforskriften:

- Nasjonalparkstyret kan gi tillatelse til riving av bygninger og oppføring av nye med samme størrelse og for samme bruk, §3, 1.3w., og til ombygging og utvidelse av bygninger §3,1.3a.
- Nasjonalparkstyret kan gi tillatelse til oppføring av ute/vedskjul, §3, 1.3b.

I dette tilfellet anvendes §3, 1.3w og §3, 1.3b, jfr. §1.3a.

Forvaltningsplan sier at øking av standard eller areal ved gjenoppbygging av et eksisterende bygg vil som hovedregel ikke tillates.

Vurdering

Området er allerede bebygget. Eksisterende bebyggelse er felleferdig, og har ingen bevaringsverdi. Bygningen er skjemmende for landskapet, og det er derfor positivt at den rives og nybygg oppføres. Den er planlagt på samme tomt som dagens. Verneforskriften åpner for at det kan gis tillatelse til tiltaket.

Vi har ikke registrert sårbare naturkvaliteter i området, jfr. Naturmangfoldlovens bestemmelser. Det er ikke aktuelt å bruke føre-var-prinsippet i hht. lovens §9.

Totalt sett er hytta noe større enn dagens. Bebygd areal omfatter imidlertid bod og overbygd inngangsparti. I andre tilsvarende saker har vi gitt tillatelse til separat vedskjul/utedo på +/- 10m². Det er også i andre saker gitt tillatelse til mindre utvidelser ved riving og gjenoppbygging. Samlet sett er derfor det planlagte bygget innen den rammen og praksisen vi har.

Utseendemessig/fasader er innenfor det som er akseptert i andre saker. Det er ikke opplyst noe om fargevalg. Fargen skal tilpasses fargene i landskapet og dermed ikke skille seg ut fra dette. Dette må avklares nærmere i kontakt med søker.

Bygget skal ikke ha innlagt vann. Det betyr at det ikke er fare for forurensning av vann og vassdrag sjølv om avstanden til vannkant er kun vel 30m.

Avfall og motorferdsel

Naturmangfoldlovens §12 fastsetter at det skal benyttes miljøvennlig teknikker.

Tiltaket vil generere avfall i fbm. rivingen og gjenoppbygging. Dette skal transporteres ut i sin helhet og videre sorteres ved godkjent miljøstasjon. Brenning av avfall er ikke tillatt. Det er adkomstvei til tomta.

Presedens

Tiltaket er i tråd med verneforskrift forvaltningsplanens retningslinjer. Omfanget av bygget er innenfor rammen av styrets praksis for andre tillatelser. Et positivt vedtak vil dermed ikke bli presedensskapende.

Konklusjon

Tiltaket tillates på visse vilkår.



Arkivsaksnummer: 2022/1359-2

Saksbehandler: Ulf Ullring

Dato: 16.02.2022

Utvalg	Utvalgssak	Møtedato
Langsua nasjonalparkstyre	7/2022	22.02.2022

Espedalen LVO - Sak - Søknad om riving og oppføring av nytt uthus og oppføring av separat utedo - gbnr 238/1/270 - Bjørg og Geir Ivar Aen

Innstilling fra forvalter

Langsua nasjonalparkstyre gir Bjørg og Geir Ivar Aen tillatelse til å rive vedskjulet ved hytta si, gbnr 238/1/270 i Gausdal statsallmenning, og bygge det opp igjen i samme form og noe større i tråd med vedlagte målsatte tegninger, men mindre enn omsøkt. Tillatelsen er gitt med hjemmel i vernebestemmelsene for Espedalen LVO §3 pkt. 1.3 w. De får dessuten tillatelse til å bygge ny frittstående utedo etter vedlagte målsatte tegninger på egnet sted ved siden av, jf. §3 pkt. 1.3 b.

Vilkår som følger dispensasjonen:

- Dispensasjonen gjelder for 2022 og 2023.
- Gjenoppbygd vedskjul skal være på maksimalt 9 m2 målt utvendig på kledningen.
- Uthusa skal ellers være utført som på målsatte tegninger vedlagt søknaden.
- Det skal sendes inn en kort rapport når arbeidet er ferdig, med bilder av resultatet.
- Miljøforsvarlige materialer og byggemetoder skal benyttes, jf. naturmangfoldloven § 12.
- Avfall må fjernes og håndteres på en miljøvennlig måte, i tråd med gjeldende regelverk.
- Kostnader ved utbedring av eventuelle miljøskader ved gjennomføring av tiltaket må dekkes av tiltakshaver, jf. nml § 11. Vi forutsetter at nødvendige tillatelser fra grunneier og andre myndigheter foreligger før arbeidet tar til.

--- slutt på innstilling ---

Dokumenter i saken

Søknad, 26.01.2022.

Saksopplysninger

Bjørg og Geir Ivar Åen skriver i sin søknad:

«Vi søker herved om å få rive eksisterende uthus for så å oppføre nytt uthus til samme formål. Samtidig søker vi også om tillatelse til å oppføre ny separat utedo.

Uthuset er satt opp på en gråsteinsmur som på den øvre delen av uthuset nå er mer eller mindre borte da det meste er sunket i jordbakken. Dette gjør at vi vinterstid ikke får åpnet døren helt. Muren på gavelveggene og yttersiden er også ustabil da den består av stein som ikke er stabil nok for å bære vekten av bygget. Det er også påvist råteskader i sviller og bjelker i gulv samt på nedre del av kledning. Kledningen er utett, så regn og snø driver inn. Taket er av gammelt bølgeblikk og ikke helt tett lengre.

På grunn av ovennevnte ser vi det vanskelig og utbrede uthuset innenfor forsvarlige økonomiske rammer med de ønsker vi har uten å starte på nytt fra grunnen av. Det vil uansett ikke bli igjen mye av det gamle bygget da vi har fått skiftet ut det som trengs.

Med dette som begrunnelse ønsker vi å rive eksisterende uthus på 7,6 m² BYA for så å få gjort nødvendige tiltak i grunnen slik at det nye bygget kan stå stødig og godt i framtida. For å få et litt mer romslig uthus/skåle søker vi om å øke størrelsen til 10 m² BYA.

Vi ønsker å bygge ny såle og grunnmur i armert betong med god lufting slik at vi unngår fuktskader under. Selve uthuset bygges likt som nåværende bygg. Med tradisjonelt bindingsverk, stående kledning, pulttak og med takshingel på taket.

Utedoen er i dag plassert i uthuset og er blitt for liten i forhold til vår bruk av hytta. Vi ønsker å sette opp en ny utedo som eget bygg, som vist på tegning. Denne vil også bli bygget i samme stil som uthuset. Byggingen må foregå over to år, utedo sommer 2022 og uthus sommer 2023.»

Bildene vedlagt søknaden viser uthuset slik det ser ut i dag. Tegningene vedlagt søknaden viser de nye uthusene slik de er tenkt.

Hjemmelsgrunnlag

Verneformål og vernebestemmelser

Espedalen Landskapsvernområde (LVO) er et natur- og kulturlandskap med økologisk verdi, kulturell verdi, opplevingsverdi og som er identitetsskapende. Videre er formålet å ta vare på og opprettholde et naturområde med rikt dyre- og planteliv som preger landskapet, et egenartet åpent og vakkert natur- og kulturlandskap der seterlandskapet med beitebruk, seterbebyggelse og setervoller, kulturminner, samt skog og annen vegetasjon, utgjør en vesentlig del av landskapets egenart. Samt ta vare på naturmangfold som preger landskapet, herunder naturtyper som naturbeitemark, slåttemark, gammel barskog, myr, ferskvann/våtmark, bergvegger, kløfter og arter knyttet til disse, og ta vare på vassdragsnatur og landskapsformer med kvartærgeologiske forekomster.

Allmennheten skal gis anledning til natur- og landskapsopplevelse gjennom utøvelse av naturvennlig og enkelt friluftsliv med liten grad av teknisk tilrettelegging.

Verneforskriftens § 3 pkt. 1.1 sier at området er vernet mot inngrep som vesentlig kan endre eller virke inn på landskapets særpreg eller karakter. Det er forbud mot tekniske inngrep med de unntak som følger av vernebestemmelsene. Alle tiltak på bygninger utenom allminnelig løpende vedlikehold må det søkes om.

Vernebestemmelsene åpner for å gi tillatelse til oppføring av utedo og vedskjul, jf. § 3 pkt 1.3 b. De åpner også for å rive gamle bygninger og bygge opp igjen nye med samme størrelse og for samme bruk, jf. § 3 pkt. 1.3 w. Det kan også gis tillatelse til å gjenoppbygge bygninger som er gått tapt ved naturskade eller brann, jf. § 3 pkt. 1.3 c. Og det kan gis tillatelse til ombygging og utvidelse av bygninger, jf. § 3 pkt. 1.3 a. All bygging, ombygging og utvidelse, være seg gammel eller ny skal skje i samsvar med tradisjonell byggeskikk og tilpasses landskapet, jf. vernebestemmelsene § 3 pkt. 1.3.

Forvaltningsplan

Forvaltningsplan slår fast disse prinsippene:

- Hytter og andre bygninger skal kunne brukes og vedlikeholdes på tradisjonelt vis.
- Vedlikehold og bruk av bygninger skal være bærekraftig, i tråd med verneformålet og naturmangfoldloven.
- Ombygging, utvidelse og nybygg skal kun skje i begrenset omfang, og i samsvar med lokal byggeskikk og tilpasset landskapet.
- Bevaringsverdige bygninger og bygningsmiljø skal bevares så langt det lar seg gjøre.

Videre gjelder disse retningslinjene av relevans for saken:

- Alminnelig løpende vedlikehold av bygninger er tillatt uten søknad, så lenge de ikke fører til bruksendring, ombygging eller utvidelse, eller bryter med lokal byggeskikk og tradisjonelt utseende.
- Omfattende restaurering regnes ikke som alminnelig vedlikehold, og er derfor søknadspliktig.
- All nybygging, ombygging og tilbygging er søknadspliktig. Dette omfatter også tilhørende anlegg som inngjerding, terrasse/platting, overdekking mm.
- For vedlikehold og byggearbeid på bygninger som ligger ved sommervei eller kjørespor vil det normalt ikke bli gitt dispensasjon til motorferdsel på vinterføre.
- All byggevirksomhet i bevaringsverdige bygningsmiljø skal underordne seg bygningsmiljøets egenart. Dvs. at man opprettholder den tradisjonelle byggemåten, og bruker samme skala og volumer, samt samme type materialer, konstruksjoner, teknikker og farger, inkludert detaljer som vinduer og listverk.

I den utdypende teksten står det: *«I nasjonalparken og landskapsvernområdene kan det gis tillatelse til riving av eksisterende bygninger og anlegg og gjenoppbygging av nye med samme størrelse og utseende og for samme bruk som tidligere. Et slikt tiltak, det vil si en bygning som plukkes ned og settes opp igjen, betraktes i utgangspunktet som riving og oppsetting av et nybygg (jamfør PBL). Bestemmelsen kan for eksempel dekke behov knyttet*

til bygninger som er i bruk men som er i svært dårlig forfatning, eller bygninger som står på ustabil grunn.»

Videre står det at *«Øking av standard eller areal ved gjenoppbygging av et eksisterende bygg for fritidsbruk vil som hovedregel ikke tillates.»*

Presedens

Det har siden vernetidspunktet vært flere lignende saker hvor nasjonalparkstyret har tillatt riving og gjenoppføring av uthus samt oppføring av en liten frittstående utdo. Ved restaurering/gjenoppbygging har det vært gitt tillatelse til gjenoppføring av uthuset i samme størrelse som tidligere. Tilsvarende uthus i nrområdet som det er gitt tillatelse til riving og gjenoppbygning for, har et utvendig målt areal på 9m².

Vurdering

Kunnskapsgrunnlaget (jf. naturmangfoldloven § 8) for å vurdere denne saken er godt, i lys av de utredninger som er gjort både før og etter vernet og i lys av tilsvarende saker. § 9 (førevar) er derfor ikke relevant i dennesaken. Den samlede påvirkningen på økosystemet (§ 10) av dette tiltaket vil med gitte vilkår ikke være nevneverdig.

Ifølge vernebestemmelsene for Espedalen LVO, kan det gis tillatelse til riving av eksisterende bygninger og oppføring av nye av samme størrelse på samme sted for samme formål, jf. § 3 pkt. 1.3 w). Dette er særlig aktuelt i tilfellet brann eller naturskade, jf. § 3 pkt 1.3 c, som også gir anledning til å tillate gjenoppbygning. I denne saken vises det til råte- og setningsskader som følge av ustabil grunn, som er så alvorlige at uthuset må rives helt og bygges opp igjen. Forvaltningsplanen sier at *«Bestemmelsen kan for eksempel dekke behov knyttet til bygninger som er i bruk, men som er i svært dårlig forfatning, eller står på ustabil grunn.»* Ut ifra bildene, som viser et godt vedlikeholdt uthus som står godt, så er ikke det åpenbart i dette tilfellet, men det kan være vanskelig å si helt sikkert uten å ha vært på befaring og sett de bærende konstruksjoner innvendig. Slike skader på tilsvarende uthus i tilsvarende forfatning er svært vanlig.

De ønsker å gjenoppbygge uthuset i samme utforming, men vil utvide bygget fra 7,6 m² til 10 m², dvs. med 2,4 m². Samtidig vinner de også ny innvendig plass ved å flytte doen ut i en separat bygning, totalt om lag 4m² ekstra. Uthuset er i dag mindre enn et tilsvarende gjenreist uthus i nærheten på 9 m². Å tillate en utvidelse til 9 m² vil da være et kompromiss svært nær det omsøkte og samtidig visuelt sett ikke være noen lett synlig utvidelse, samtidig som man ikke legger opp til en stadig økende størrelse på uthusene i verneområdet.

Endringer av takteking til shingel og støpt fundamentering vurderes som en lite vesentlig endring av eksteriøret som ikke vil stikke seg ut visuelt. Shingel på uthustak har vært vanlig i årtier. Gammel byggeskikk i området er nok å fundamenterer vedskjulet på en eller annen form for tørrmur, men støpt ringmur/såle er også ganske vanlig. Siden dette ikke er registrert som et verneverdig bygg, så finnes det heller ingen sterke føringer for at det må gjenoppføres med samme fundamentering.

Det er også hjemmel i vernebestemmelsene § 3 pkt. 1.3 b) for å gi tillatelse til å sette opp en enkel frittstående utedo.

Slik sett er gjenoppbygging/ombygging og en liten utvidelse både innenfor lokal byggetradisjon og verken noe nevneverdig eller visuelt vesentlig inngrep i landskapet. Vi forutsetter da at miljøforsvarlig teknikker og driftsmetoder (§ 12) vil bli benyttet under byggeperioden og ved vedlikeholdet i etterkant. Vi sikter da til bruk av naturvennlige materialer, naturvennlige byggemetoder og opprydding og fjerning av avfall på en miljøforsvarlig måte. Kostnader av eventuelle miljøskader, f.eks. forurensning, som følge av byggeprosjektet, skal dekkes av tiltakshaver, jf. naturmangfoldloven § 11. I lys av denne vurderingen mener nasjonalparkforvalteren at tiltaket tillates med gitte vilkår.

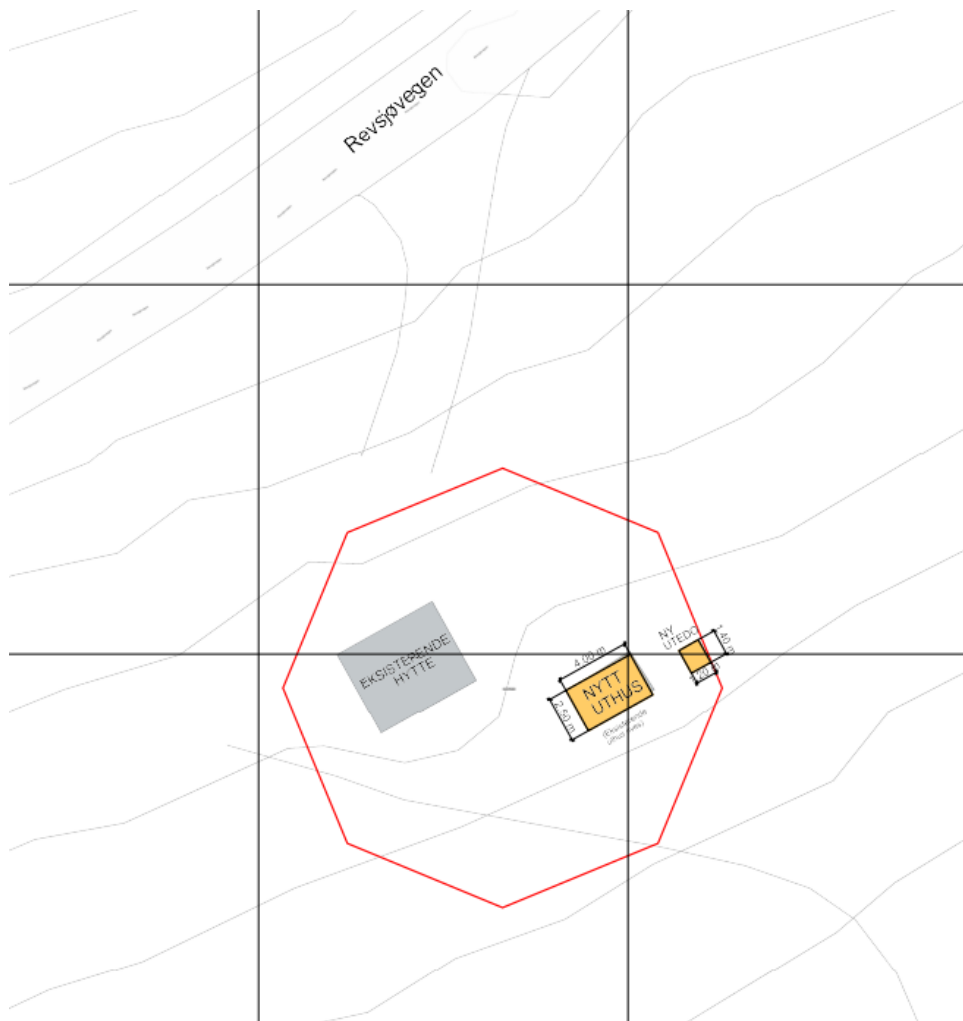
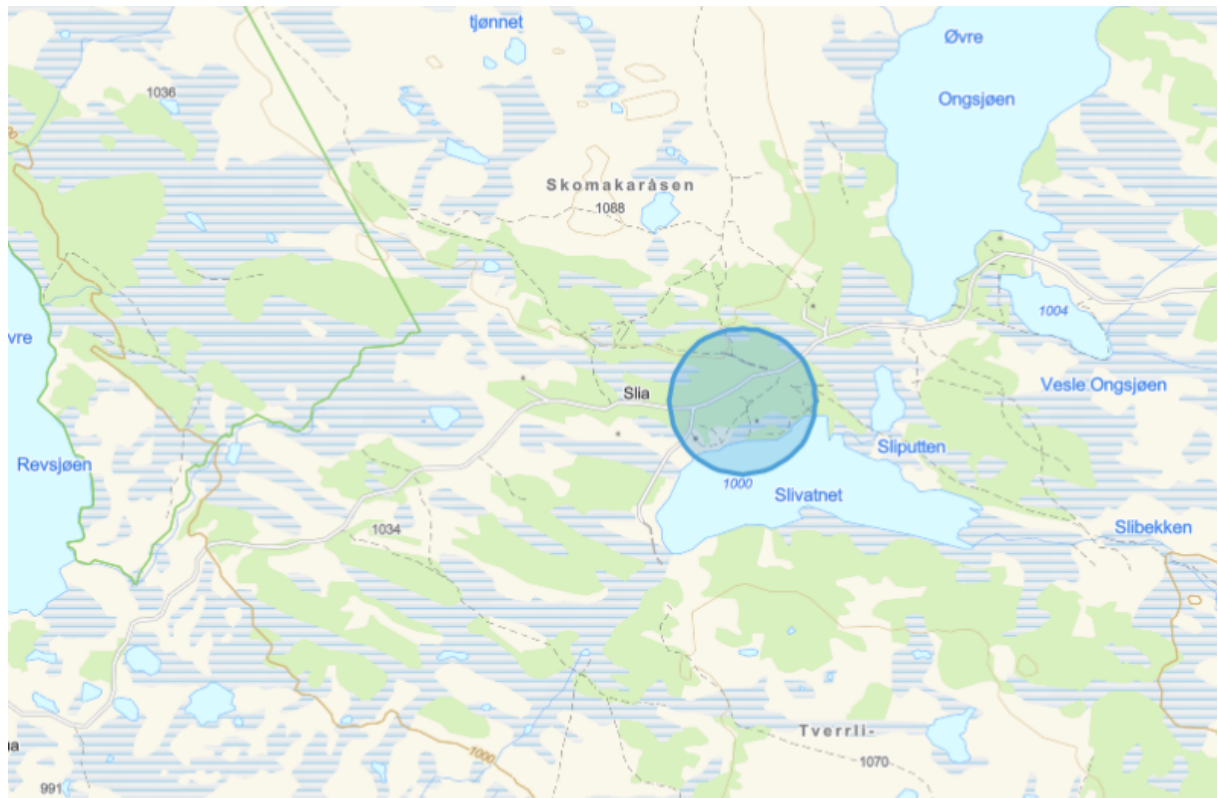

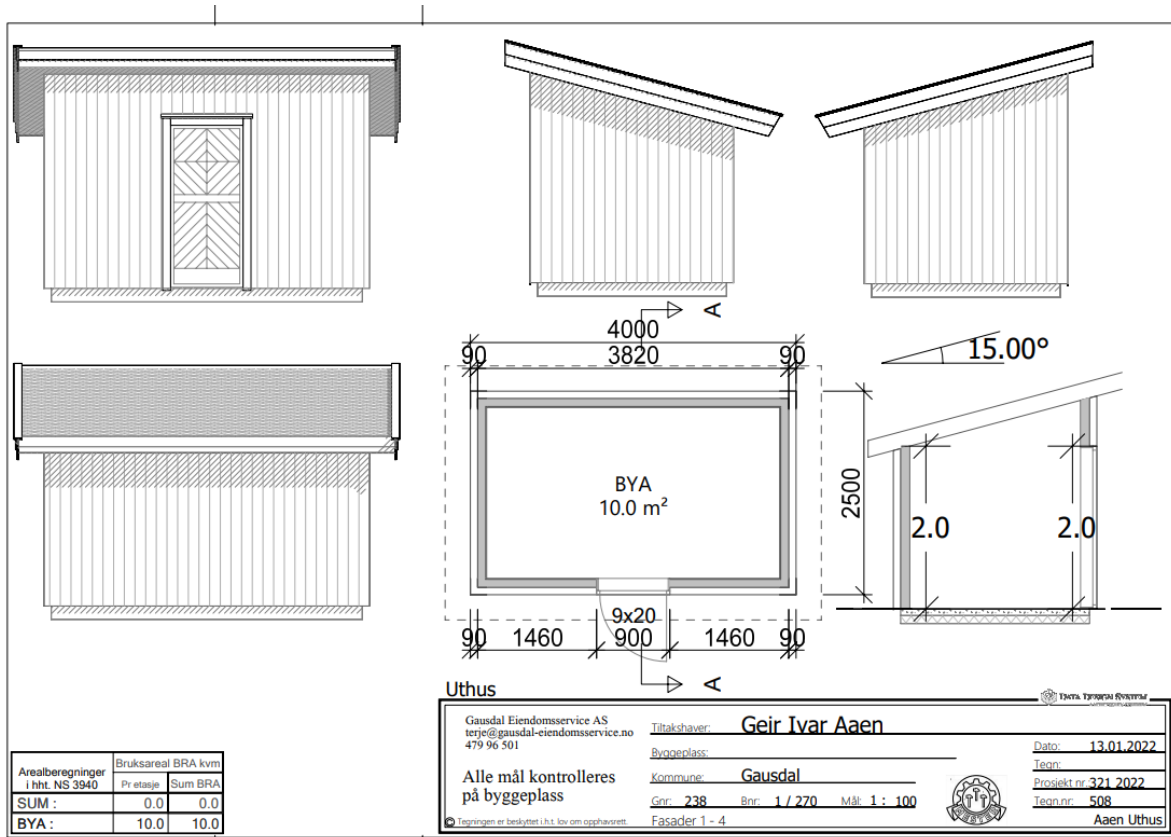

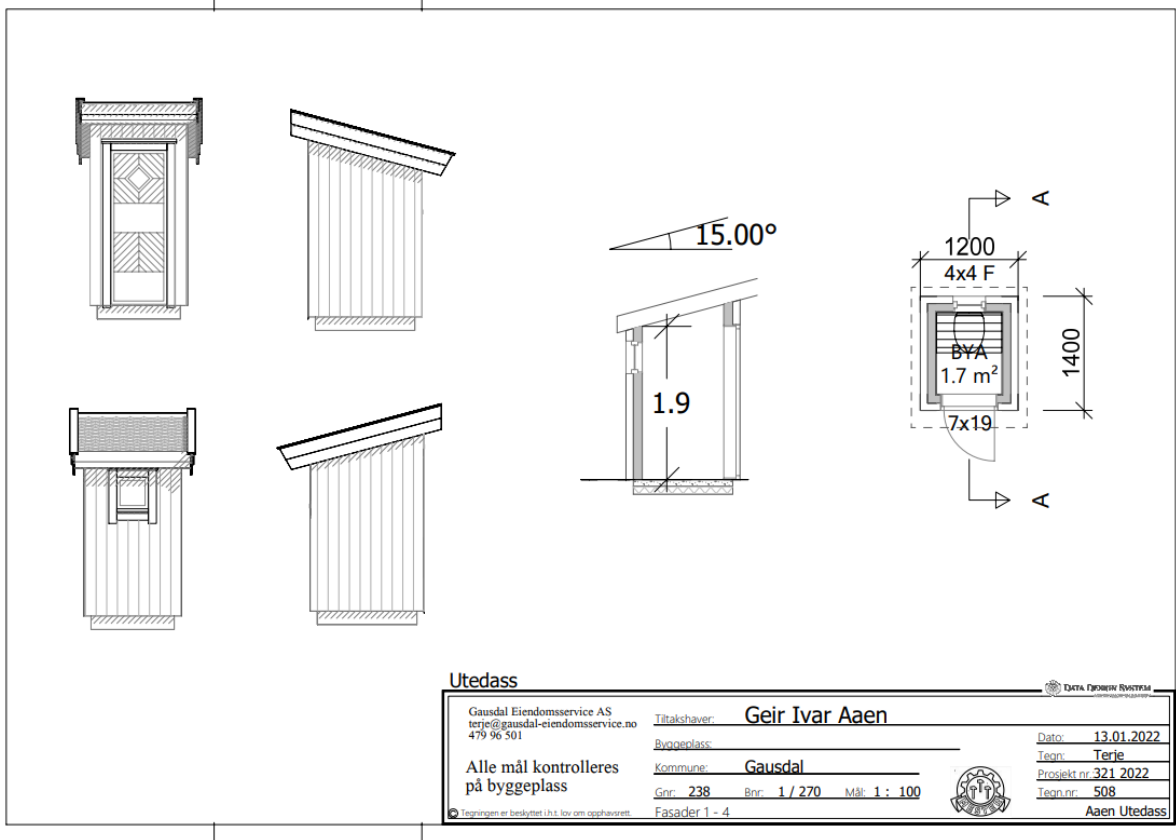

Utedass



Gausdal Eiendomsservice AS terje@gausdal-eiendomsservice.no 479 96 501	Tiltakshaver: Geir Ivar Aaen	Dato: 13.01.2022
Alle mål kontrolleres på byggeplass	Byggeplass:	Tegn: Terje
	Kommune: Gausdal	Prosjekt nr: 321 2022
	Gnr: 238 Bnr: 1 / 270 Mål: 1 : 100	Tegn.nr: 508
Tegningen er beskyttet i.h.t. lov om opphavsrett.	Fasader 1 - 4	 Aaen Utedass



Arkivsaksnummer: 2022/1198-2

Saksbehandler: Morten Liebe

Dato: 11.02.2022

Utvalg	Utvalgssak	Møtedato
Langsua nasjonalparkstyre	8/2022	22.02.2022

Søknad om utplassering av benker og etablering leirplass - Espedalen landskapsvernområde - Espedalen aktiv fritid

Innstilling fra forvalter

Langsua nasjonalparkstyre gir Espedalen aktiv fritid tillatelse til å sette ut benker i tre og utplassere små info-tavler langs stien langs elva Skurva som omsøkt. Det gis også tillatelse til å etablere en bål plass på lokaliteten som omsøkt med oppsetteing av lavvo som en del av et guidet turopplegg. Tillatelsene er gitt ihht. verneforskriften for Espedalen landskapsvernområde §3,1.3p og §3, 5.3.

Følgende vilkår gjelder:

- Det skal gjøres minst mulig skade på jordsmonn og vegetasjon.
- Tiltakene skal fjernes dersom de ikke lenger er i bruk til formålet, og uansett skal det søkes på nytt om fire år.
- Selve bål plassen skal være åpen for allmenheten.
- Det skal benyttes miljøvennlige materialer.
- Tiltakene skal kartfestes og rapport om dette skal leveres oss ved ferdigstilling.
- Vilkårene i merkevare nasjonalpark skal følges.

Det forutsettes at grunneier har gitt tillatelse før tiltakene iverksettes. SNO fører kontroll med at våre vedtak følges.

Tillatelsen kan trekkes tilbake eller endres dersom forutsetningene endres eller at vi får ny kunnskap om naturkvalitetene.

--- slutt på innstilling ---

Dokumenter i saken

- Søknad fra Espedalen aktiv fritid

Saksopplysninger

Espedalen Aktiv Fritid har godkjennelse fra Langsua Nasjonalparkstyre om organiserte aktiviteter i Langsua Nasjonalparkstyre. En av våre aktiviteter er en trugetur som går i Langsua Landskapsvernområde. Turen starter fra Verksodden med informasjon om

Gravholmen, kirken og Verksodden. Deretter går turen vestover mot elva Skurva som kommer ut i Valdrestjønnen.

Da Arve Byrløkken eide Espedalen Fjellstue for mange år siden var han en ivrig person på å finne gamle stier, minner fra langt tilbake i tiden. Arve fant og dokumenterte ett område oppover langs elva Skurva med gamle fangstområder, inkludert en del fangstgroper. Her ble det laget en tursti som Arve kalte i sin tid Fangststien, og dokumenterte dette skriftlig. Dette har Espedalen Aktiv Fritid fått tak i, og har brukt noen somrer nå på å gå denne stien, finne tilbake til disse plassene som ble tilrettelagt den gangen.

Vi har funnet 3 steder som det har vært / er noen gamle benker laget av delte stokker bare. Stien er påtegnet kartblad med rød/oransje farge. Når den kommer opp til første myra der terrenget begynner å flate ut dreier stien seg nedover igjen, før den tar nordover igjen der skiløypetraseen (5km) går mot ett lite vann i skogen (se kartutsnitt fra skisporet.no). Her har det tidligere vært en kvileplass som var tilrettelagt for lenge siden. Deretter går turen ned på veien, tilbake mot verksodden før den tar av veien ned mot Breisjøen og følger den mot Espedalen Fjellstue.

Kartene nedenfor til venstre viser turområdet, og det til høyre viser utsnitt detaljplassering av leirområdet (jfr. rød ring på oversiktskartet). Grønn heltrukken strek er grensen for landskapsvernområdet.

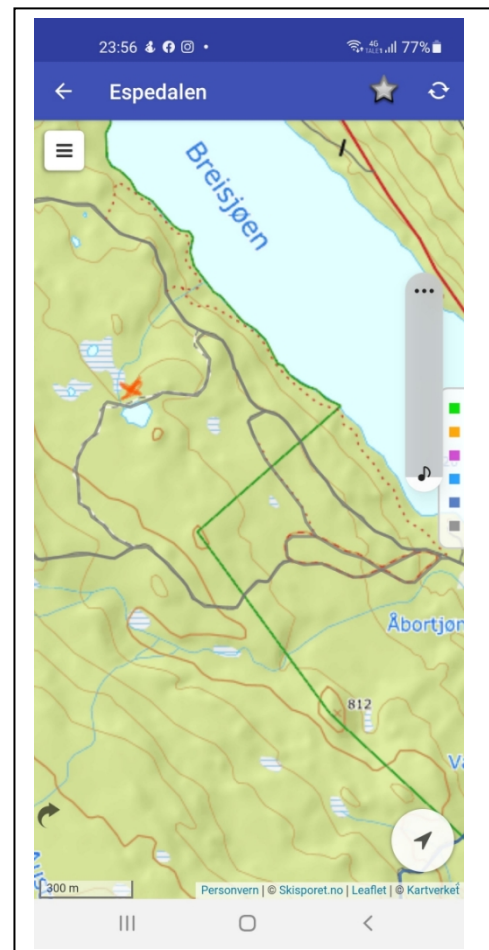

Espedalen Aktiv Fritid om å få lage nye benker på de plassene langs stien oppover langs Skurva og få satt opp noe informasjon om stedet og området angående dyregravene, elgtrakkene og det gamle seterlivet som var litt lenger opp. Deretter søker vi om å få sette opp en bålplass / kvileplass med en Lavo i området som er merket med rød sirkel ved det lille

skogsvannet. Dette vil bli satt opp på det stedet som det ser ut til å ha vært en kvileplass for lenge siden – ca 4 meter unna sommerstien / skiløype på vinteren.

På sikt hadde det vært absolutt en fordel med og fått satt opp en Gapahuk, da en slik Gapahuk vil gli mye mer inn i terrenget samt muligheter for å kunne sette opp fast informasjonsskilt. Dette er noe vi i Espedalen Aktiv Fritid ikke har økonomi til selv i dag. Dette er en flott tur for barnefamilier med utgangspunkt Verksodden og når det skulle være litt dårlig vær i høyden. Tilsyn med dette området blir utført hver gang vi passerer med løypekjøring på vinteren og med jevne mellomrom på sommeren. Espedalen vil bruke dette område i forbindelse med trugeturene våre, eller turer på sommeren med guide. Ved blir holdt av Espedalen Aktiv Fritid for å unngå at det ødelegges vegetasjon i nærområdet.

Espedalen aktiv fritid har tillatelse fra nasjonalparkstyret til å bruke det kommersielle merket i hht. merkevare nasjonalpark i forbindelse med sine guidede turer. Selve turene er det også gitt tillatelse til. Opparbeiding/tiltak i den forbindelse må det søkes spesielt om.

Hjemmelsgrunnlag

- Verneforskrift for Espedalen landskapsvernområde av 11.03.2011.
- Vedtatt forvaltningsplan for verneområdene i Langsua.
- Naturmangfoldloven av 19.06.2009.

Verneformål – forskrift - forvaltningsplan

Formålet med Espedalen landskapsvernområde er å ta vare på et natur- og kulturlandskap med økologisk verdi, kulturell verdi, opplevelsesverdi, og som er identitetsskapende.

Videre er formålet med vernet å:

- ta vare på et stort, sammenhengende naturområde med et rikt dyre- og planteliv som preger landskapet
- ta vare på og opprettholde et egenartet og vakkert natur- og kulturlandskap der seterlandskapet, seterbebyggelse og setervoller, kulturminner, samt skog og annen vegetasjon, utgjør en vesentlig egenart.
- ta vare på biologisk mangfold som preger landskapet, herunder naturtyper som naturbeitemark, bergvegg, gammel barskog, myr, herunder rikmyr, ferskvann/våtmark, og arter knyttet til disse.
- ta vare på landskapsformer og kvartærgeologiske forekomster.

Allmennheten skal gis anledning til natur- og landskapsopplevelse gjennom utøvelse av naturvennlig og enkelt friluftsliv med liten grad av teknisk tilrettelegging.

I landskapsvernområdet er det forbud mot tiltak som kan endre landskapets art eller karakter, §3,1.1. Ihht. §3,1.3p kan forvaltningsmyndigheten gi tillatelse til merking og skilting av nye stier mm. Organisert ferdsel og ferdselsformer som ikke skjer til fots, må ha særskilt tillatelse dersom ferdselen kan skade naturmiljøet, §3, 5.3. I forvaltningsplanen er det fastsatt at firmaer må søke oss for at dette forholdet skal bli vurdert nærmere.

Vurdering

Tiltakene inngår som en del firmaets guidede virksomhet og omfatter mer enn selve ferdselen. Tiltakene må derfor vurderes opp verneforskrift og forvaltningsplan.

Forvalter har vært i området i en annen sammenheng, se bildet under som viser elva Skurva med tilgrensende skog.



Den aktuelle stien der det søkes om utsetting av benker synes fortsatt, men det foreliggende tiltaket må ansees som en nymerking siden alt har forfalt og det er lenge siden at stien med informasjon ble etablert.

Vi mener at tiltaket ikke vil skade naturmiljø og landskap så lenge man følger den gamle traseen. Området er dessutan opplevelsesrikt og kan derfor representere et tilskudd til reiselivsaktiviteten i området. Ut fra verneforskrift og naturmangfoldlovens bestemmelser har vi ingen innvendinger. Det forutsettes at de benyttes miljøvennlige materialer og at tiltaket fjernes dersom det ikke lenger er i bruk, jfr. Naturmangfoldloven §§11 og 12.

Når det gjelder leirplassen er evt. spesielle naturkvaliteter sjekket opp mot det kartleggingsarbeidet som ble utført av Kistefoss skogtjenester as sommeren 2021. Det er ikke registrert spesielle kvaliteter i dette området. Tiltaket vil etter vår mening ikke føre til en belastning på økosystemet. Vi viser i denne sammenhengen til naturmangfoldlovens §§8 - 10.

Selve bålplassen må betraktes som en «åpen» plass i den forstand at alle kan benytte den, jfr. bestemmelsen i verneforskriften om allmenheten skal kunne utøve et enkelt friluftsliv. Lavoen er selvsagt forbeholdt søker. Vi foreslår at søknaden fornyes etter fire år. En fornyet tillatelse bør være kurant dersom virksomheten består og det ikke har dukket opp helt ny kunnskap om området.

Presedens

Tiltakene bryter ikke med verneforskriftene for et landskapsvernområde, og er innenfor det som omfattes av retningslinjene om guidede turer i forvaltningsplanen. Ut fra dette kan ikke tiltaket skape en presedens.

Konklusjon

Tiltaket tillates på visse vilkår.



Arkivsaksnummer: 2022/1934-1

Saksbehandler: Morten Liebe

Dato: 14.02.2022

Utvalg	Utvalgssak	Møtedato
Langsua nasjonalparkstyret	9/2022	22.02.2022

Reguleringsplan Øyvassosen - første gangs høring - Nord-Fron kommune

Innstilling fra forvalter

Styret ønsker et samarbeid med kommunen og andre aktører framover for å hindre at ferdsel både til fots og motorisert får negative virkninger på verneverdiene i Hersjømyrin naturreservat og i Langsua nasjonalpark. Styret viser i denne sammenhengen til intensjonene og formuleringen av §49 i naturmangfoldloven, og til vedtatt forvaltningsplan for verneområdene i Langsua.

Langsua nasjonalparkstyret viser for øvrig til at det foreslåtte reguleringsområdet er en oppfølging av kommuneplanen.

--- slutt på innstilling ---

Dokumenter i saken

- Høringsdokumenter i regi av Nord-Fron kommune, sammendrag nedenfor under «saksopplysninger».

Saksopplysninger

Kommunens skriver i sitt høringsutkast (*sitat*):

Bakgrunn for saka: Espedalen bygdeallmenning har sendt inn forslag til detaljregulering av Øyvassosen del 2. Planforslaget legger til rette for 40 nye fiskebuer og naust. Arealet er justert i forhold til avsatt område i kommuneplanens arealdel, BF20. Etter befaring av området ble det vurdert at det grunnet terreng og topografi ville være hensiktsmessig å flytte planområdet inn i deler av den eksisterende planen for Øyvassosen (planid: 051620010017), med bakgrunn i utfordrende terreng og inngrep. Det er avklart at planprosessen gjennomføres med konsekvensutredning, men uten planprogram. Oppstartsmøtet ble avholdt den 18.8.2021, og planstart ble annonsert den 3.9.2021 i GD, Dølen og på Areal+ sin hjemmeside. Brev til offentlige og berørte myndigheter, og grunneiere fikk varsel om oppstart og planarbeid.

Planfaglig vurdering: Det legges opp til 40 nye tomter for fritidsbebyggelse samt adkomst, annen veigrunn, parkering, LNF og områder til naust langs strandsonen. Tomtene er såkalte sirkeltomter med radius på 15 m på lik linje som eksisterende tomter i Øyvassosen. For fritidsbyggene kan det føres opp bygninger med et samlet areal på 60 m² T-BRA på hver tomt. Arealet kan fordeles på i alt 3 bygninger, men ingen bygning kan være større enn 45 m² T-BRA. Alt areal innenfor omsluttete yttervegger er målbart areal. Gesimshøgde kan være maksimum 3,1 m og mønehøgde kan være

maksimum 4,8 m. Alle naust skal ha takvinkel på mellom 22 og 25 grader. Taktekkingsmateriale skal gi en matt og mørk overflate. Naustene skal føres opp i tre og skal ha mørke farger. Gesimshøgde skal maksimum være 2,6 m og mønehøyde skal være maksimum 4,3 m. Det kan bygges en naustplass pr hytte/bu, og det tillates kun å bygge dobbeltnaust. Hver naustplass skal være maksimum 15 m² T-BRA. Det kan føres opp naust på maksimum 30 M² T-BRA. Naustene skal fortrinnsvis benyttes til båtopplagring og skal ikke innredes eller nyttes til varig opphold. I tillegg til plankart og bestemmelser er det vedlagt helningskart, overvannskart, lengdeprofil av veier mm. Ved regulering av nye veier er det hensiktsmessig å tildele veinavn i reguleringsplanprosessen. Forslag til veinavn er Kubbosvegen. Navnet er å anse som et geografisk navn i området i tråd med anbefalinger fra Språkrådet.

Miljøfaglig vurdering: Lysforurensning vil begrenses til kun å sikre trygg tilkomst til fritidsboligene. Lyskilden skal lyse nedover og begrenses til ett utelys pr. bygg på tomta. Området inngår i verneplanen for Langsua og ligger i Nord-Fron og Sør-Fron kommune.

Planforslaget vil medføre inngrep i områder med vegetasjon, men vil likevel ha begrensa konsekvens lokalt. Bestemmelser om maks BRA og terrenginngrep bidrar til å begrense påvirkninga på naturen. Med bakgrunn i miljøendringen og menneskelig ferdsel både i utkant og igjennom området anses det derfor som usannsynlig at området er en viktig eller sjelden biotop for dyreliv og naturmangfold. Det er ikke registrert rødlistearter eller arter med nasjonal forvaltningsinteresse i planområdet. Ifølge kartdata i artsdatabanken er det ingen direkte berørte arter i det aktuelle utbyggingsområdet. Det vurderes at prinsippene i naturmangfoldloven §§ 8-12 med dette er ivaretatt.

Oversiktskartet nedenfor viser (rød sirkel) plasseringen av nytt felt i forhold til eksisterende hytter og med nasjonalparkgrensen i sør og grensen til reservatet i øst/nord-øst. Detaljerkartet viser planlagt regulering.



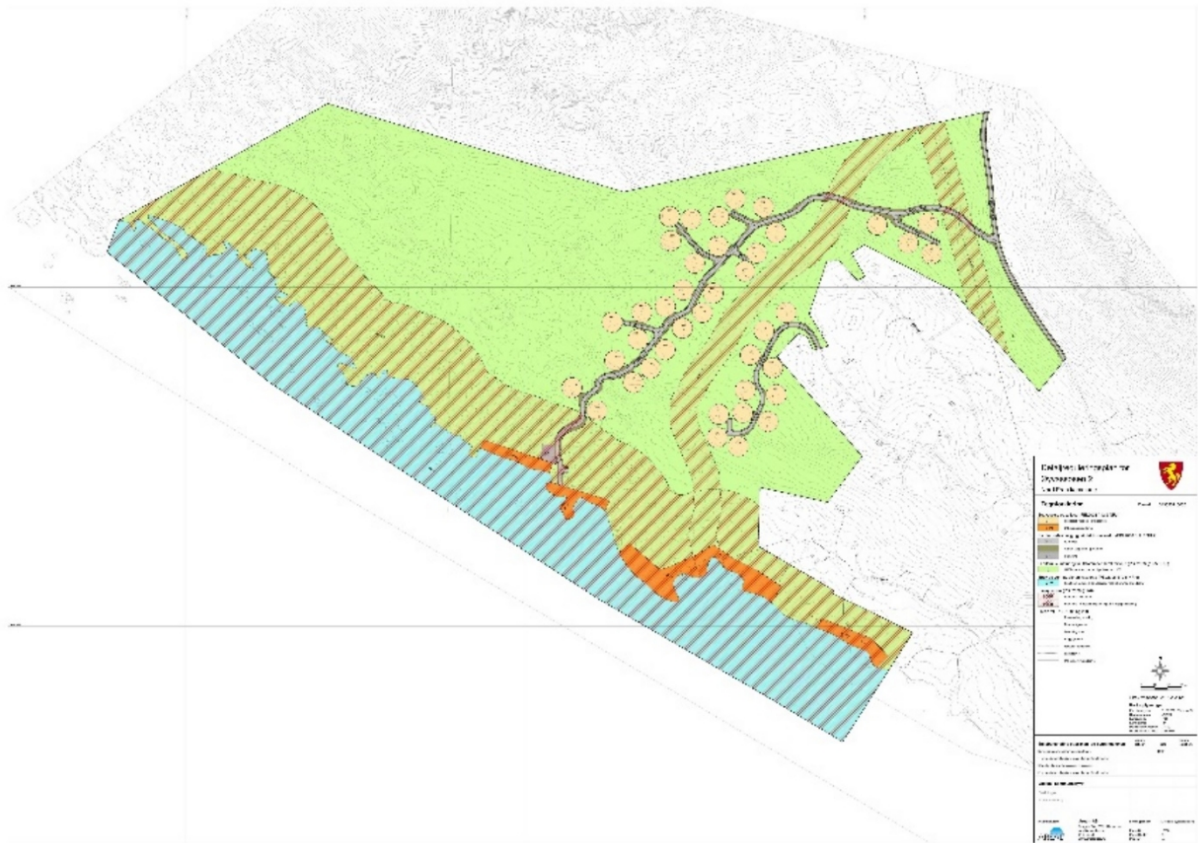

Verneforskrift og forvaltningsplan

Reguleringsområdet ligger utenfor vernegrensene. Vi viser for øvrig til verneformålene for Hersjømyrin naturreservat og Langsua nasjonalpark.

Naturmangfoldloven §49 lyder:

§ 49. (utenforliggende virksomhet som kan medføre skade inn i et verneområde)

Kan virksomhet som trenger tillatelse etter annen lov, innvirke på verneverdiene i et verneområde, skal hensynet til disse verneverdiene tillegges vekt ved avgjørelsen av om tillatelse bør gis, og ved fastsetting av vilkår. For annen virksomhet gjelder aktsomhetsplikten etter § 6.

Miljødirektoratet skriver bla. i sin veileder M106 - 2014

I naturmangfoldloven § 49 er det fastsatt en særskilt bestemmelse for virksomhet som trenger tillatelse etter annen lov, og som kan virke inn på verneverdiene i et verneområde. Den aktuelle myndigheten som behandler søknaden skal legge vekt på hensynet til disse verdiene i vurderingen av om en tillatelse bør gis. Det samme gjelder ved fastsetting av eventuelle vilkår.

Vurdering

Vurdering ut fra naturmangfoldlovens §49

Hyttedefeltet er forankret i kommuneplanen. Reguleringsplanen er således en oppfølging av denne. Vi finner ut fra dette ikke grunn til å diskutere etableringen av selve hyttedefeltet slik saken er forankret, men snarere fokusere på mulige påvirkninger som følge av økt og endret ferdsel. Vernegrensen er absolutt mht. verneforskriftenes virkeområde. Det planlagte

hyttefeltet ligger i relativt kort avstand fra to av verneområdene i Langsua dvs. Langsua nasjonalpark og Hersjømyrin naturreservat.

Vi tar tatt en sjekk med Statsforvalteren vedr. eksempler på mulige vilkår fastsatt av kommunen (plan- og bygningsloven) ut fra §49. De er ikke kjent med noen eksempler.

I kontakt med Miljødirektoratet nylig poengteres at et tiltak utenfor et verneområde må gjøre direkte skade før §49 kan anvendes. Det er likevel mulig å gå dialog med planmyndighet for evt. å finne omforente løsninger, også ut fra et føre-var-prinsipp med tanke framtidig belastning. Det henvises til intensjonene bak denne paragrafen.

Inn i reservatet går det stier. Mot nasjonalparken går det bilvei til dammen ved selve Øyvassosen, og derfra kort ferdsel til fots på vei ved damkrona til nasjonalparkgrensen rett på andre siden, se oversiktskartet.

En etablering av hyttefeltet vil generere:

- Transport vinterstid i form av transport av materiell og persontransport.
- Økt ferdsel inn i de to verneområdene til alle årstider med fare for økt slitasje av natur og forstyrrelse av dyre- og fuglelivet, jfr. verneformålene.

Materiell og persontransport

I vedtatt forvaltningsplan er det fastsatt en transporttrase tvers gjennom Hersjømyrin naturreservat. Denne traseen er basert på en vurdering av omfanget sett i lys av dagens aktivitet ved Øyvassosen. En evt. etablering av hyttefeltet reiser spørsmål om denne traseen skal beholdes ut fra mulig økt forurensning som følge av mer kjøring, forstyrrelse av vilt og støy i forhold til utøvelse av friluftsliv.

En økt aktivitet i området vil endre dagens situasjon og påvirkning på verneverdiene. Sånt sett må traseen tas opp til ny vurdering når forvaltningsplan skal revideres. Dette temaet må også sees i sammenheng med kommunens forsøksordning mht. kjøring til Øyvassosen vinterstid.

Økt ferdsel

En forventet økt ferdsel inn i verneområdene kan påvirke verneverdiene negativt. Det må i den sammenhengen gjøres en vurdering av sårbar vegetasjon, jordsmonn og forholdet til vilt med tanke på en evt. kanalisering av ferdselen, jfr. kommentarene for avsnittet «Kunnskapsgrunnlaget» nedenfor. Det er derfor behov for mer overvåking av effekt i framtida som grunnlag for evt. kompenserende tiltak.

Økt menneskelig aktivitet medfører et økt behov for informasjon både ved grensene til verneområdene og i hyttefeltene. Slike tiltak vil kunne skape stolthet for verneområdene, og kan medføre at det tas hensyn ut fra det som ligger i forvaltningsplanen.

Kunnskapsgrunnlaget

Vi har en nylig oppdatert kunnskapsoversikt over Hersjømyrin naturreservat. Kunnskapsgrunnlaget er imidlertid mangelfullt for delområder i nasjonalparken realtvt nær hyttefeltet for eksempel området innover Langsudalen, dalen innover mot Stortjernet i Øystre Slidre og området vestover mot Innbutangen mv. Det betyr at vi framover må omprioritere våre midler i den retning for å skaffe oss den nødvendige kunnskapen om kvalitetene.

Ressursbruk

Det er tankekors at nasjonalparkstyret må omprioritere tiltak på grunn av aktivitet utenfor verneområdet. Egentlig burde det være kommunens og evt. utbygger ansvar å koste de tiltak som vi her snakker om siden tiltak kan ha konsekvenser for verneinteressene. Det finnes det ikke lovhjemmel for dette.

Konklusjon

Det er nødvendig å samarbeide med kommunen og andre aktører om evt. kompensierende tiltak der flere lovverk samordnes, og det samme mht. tiltak i privat regi. Det betyr at i denne konkrete saken anbefales en oppfølging ovenfor kommunen mht. framtidig motorferdsel gjennom Hesjømyrin naturreservat, jfr. forvaltningsplanen. Tiltak for å kanalisere ferdselen må vurderes nærmere sammen med aktørene.



Arkivsaksnummer: 2022/1345-2

Saksbehandler: Morten Liebe

Dato: 14.02.2022

Utvalg	Utvalgssak	Møtedato
Langsua nasjonalparkstyre	10/2022	22.02.2022

Søknad om båtopplag - Dokkfaret Ivo og Oppsjømyra naturreservat

Innstilling fra forvalter

Langsua nasjonalparkstyre gir Bjørn Skjerven, Geir Jakobsen og Arvid Gjefsen tillatelse til sommeropplag av båt ved Dokkvatnet i 2022 og 2023 med henvisning til vedtatt forvaltningsplan for verneområdene i Langsua, jfr. verneforskriftens §3, 1.2f.

Følgende vilkår gjelder:

- Sommeropplaget gjelder fra 01.06. – 01.10.
- Båtene skal ligg minst 10m fra vannkanten til enhver tid.
- Båtene skal ikke ligge innenfor sikringssonen til de automatisk fredete kulturminnene, jfr. avgrensning i databasen Askeladden. Søkerne er pliktige til å sjekke ut avgrensningen av disse før båt utplasseres.
- Båtene skal ikke ligge i adkomstveier og stier.

Bjørn Skjerven gis ikke tillatelse til opplag av båt i Oppsjømyra naturreservat under henvisning til vedtatt forvaltningsplan for verneområdene i Langsua, jfr. verneforskriftens §7m.

[---](#) slutt på innstilling [---](#)

Dokumenter i saken

- Saksdokumenter oversendt fra Statskog.

Saksopplysninger

Statskog har mottatt tre søknader om grunneiers tillatelse til å ha båter liggende ved vatnet, søknader er vedlagt, og Statskog skriver:

Slik vi tolker det er det etter forskrift og forvaltningsplan nødvendig med tillatelse fra nasjonalparkstyret for å kunne ha båter liggende innenfor det aktuelle verneområdet. Vi ber derfor nasjonalparkstyret ta stilling til om det kan tillates å ha båter liggende som omsøkt før vi vurderer om det skal gis grunneiers tillatelse.

Bjørn Skjerven: Har en båt på Snærespullen sammen med Hjalmar Hesjehagen som brukes til fiske på Snæra av oss med barn og barnebarn. Hjalmar er dårlig til beins og båten er

derfor lagt ved letteste adkomst. Båten har vært en vesentlig faktor for å få den yngre garde til å sette pris på det frie livet i fjellet. Videre har jeg en liten båt liggende på Dokkvatnet for å komme til fiskeplasser på baksida av Dokkvatnet. Ber om tillatelse til å ha disse liggende slik at vi kan nyte friluftslivet slik vi er vant til. Venter på positivt svar med opplysning om hvordan båtene skal merkes.

Geir Jakobsen: E lure på om det går ann å få lagre en båt på land på Dokkvatnet i Gausdal vestfjell når jeg er dær om sommern er mye styr å dra den opp på hengern etter bruk hver gang. Vi ligger på dokkvollan camping med vogn så da er fint om man kan la den ligge neafor dær. Den blir tatt neatt fra fjellet om vintern.

Arvid Gjefsen: Søker med dette å få ha båt på Dokkvatnet. Har liggande ein båt der i dag. den ligger på Gulsannan. Det er en Vinstrabåt på 13 fot . Han er kvit og grønn. Håper på ett positivt svar.



Verneformål - Verneforskrift - Forvaltningsplan

Dokkfaret Ivo:

Formål: Hovedformålet med Dokkfaret landskapsvernområde er å ta vare på et natur- og kulturlandskap med økologisk verdi, kulturell verdi, opplevelsesverdi, og som er identitetsskapende. Et av delmålene er å bevare kulturminner.

Verneforskrift: Opplang av båter i samsvar med forvaltningsplanen, §3, 1.2f.

Forvaltningsplan: Sitat: *I Dokkfaret landskapsvernområde er helårs opplag av båter bare tillatt av rettighetshaverne til fiske. Opplag i sommerhalvåret i regi av andre må omsøkes. Opplaget skal ha et begrenset omfang, være av kort varighet og lokaliseres utenom sårbare områder.*

Oppsjømyra naturreservat:

Hovedformålet med Oppsjømyra naturreservat er å ta vare på et spesielt myr- og våtmarksområde og et svært viktig leveområde for sjeldne og sårbare plante- og fuglearter

Verneforskrift: Nasjonalparkstyret kan gi tillatelse til opplag av båt, §7m.

Forvaltningsplan : Sitat: *I innsjøen Snæra i Oppsjømyra naturreservat kan Gausdal fjellstyre ha opplag av båter ved innløpet til Snærespullen. På samme sted kan eier av hytte på øya i innsjøen lagre en båt.*

Vurdering

Saken legges fram for styret siden den omhandler prinsipielle sider i forhold til vedtatt forvaltningsplan. Forvaltningsplanen (referert ovenfor) er klar på handlingsrommet mht. opplag av båt i Dokkfaret Ivo og i Oppsjømyra naturreservat .

Antallet båter (søknadene) er begrenset. Bruksperioden vil være fra primo juni til medio september.

Det er viktig at båter ikke okkuperer attraktive strandsoner som er viktige for friluftsliv og som er ferdselssoner for allmennheten. Et eksempel på dette er vist på bildet hvor båten ligger på/rett ved ei sandstrand i vannkanten. Vi mener at en båt må ligge minst 10 m fra vannkanten til enhver tid. Forvalterne foreslår en periode på 2 år. Vi viser i denne sammenhengen at det er behov for å høste erfaring basert på forvaltningsplanens retningslinjer.

I Dokkfaret er det svært mange kulturminner som i all hovedsak ikke synes med det blotte øyet dvs. boplasser fra steinalderen. Disse boplassene er nøye kartfestet (se grønne trekanter langs Dokkvatenet), og det er av kulturvernmyndighetene opprettet en sikringssone rundt hver av plassene. Boplassene er vist på det grovmaskede kartet nedenfor. Ved ytterligere zooming i databasen Askeladden vises sikringssonene. Båtopplag og ferdsel kan føre til slitasje og skade på kulturminnet, og båter skal derfor ikke plasseres innenfor sikringssonen.

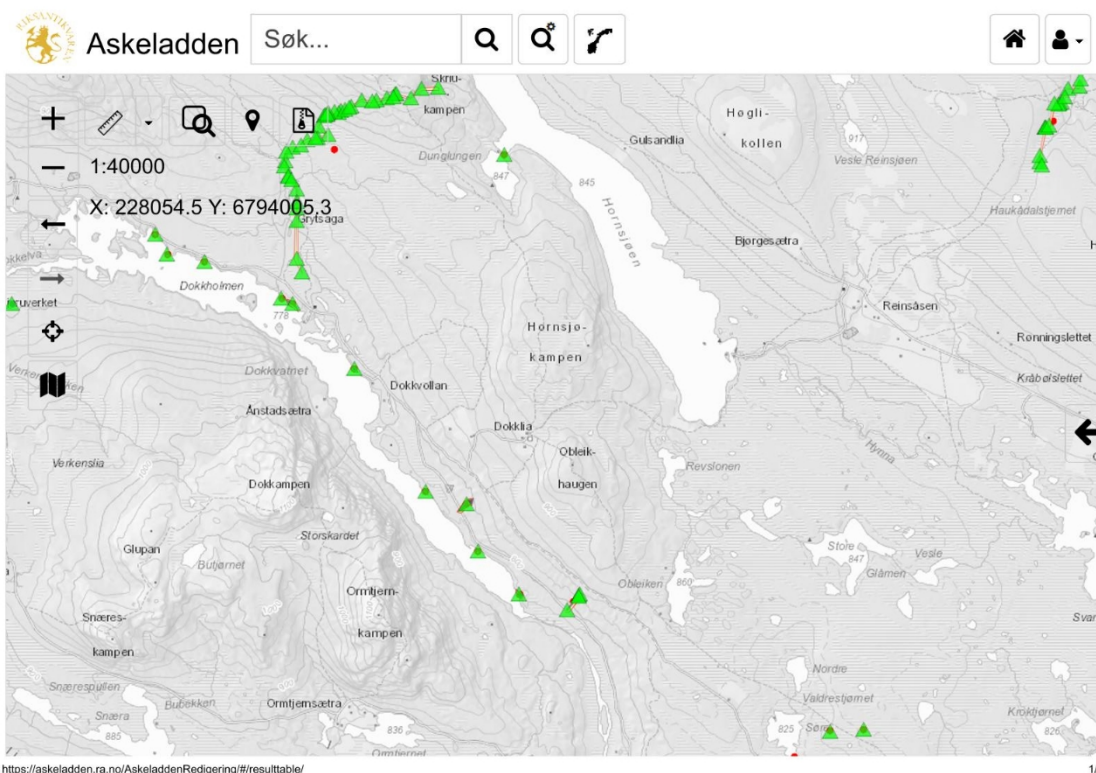

I Snæra (Oppsjømyra naturreservat) har forvaltningsplan gått opp en grense for hvem som kan lagre båt. Søknaden fra Bjørn Skjerven avslås på dette punktet. Det må bemerkes at vernegrensen ikke går helt opp til Ormtjønnvegen. Det må være opp til Statskog å vurdere om båt kan legges i veikanten utenom verneområdet.

Presedens

Vi viser til forvaltningsplanens retningslinjer, og påpeker at disse må følges. Dersom disse avvikes vil saken være presedensskapende.

Konklusjon

Søkerne gis tillatelse til sommeropplag i Dokkfaret landskapsvernområde for 2år på visse vilkår. Opplag av båt som omsøkt innenfor Oppsjømyra naturreservat tillates ikke, jfr. retningslinjene i forvaltningsplanen.



Arkivsaksnummer: 2022/1709-1

Saksbehandler: Morten Liebe

Dato: 09.02.2022

Langsua nasjonalparkstyre - utkast til årsrapport 2021

Innstilling fra forvalter

Nasjonalparkstyret tar utkast til årsrapport 2021 til etterretning. Rapporten utformes ihht. til merkevaras designmanual.

--- slutt på innstilling ---

Dokumenter i saken

- Utkast til årsrapport 2021

Saksopplysninger

Forvalterne legger fram et forslag til en kortfattet årsrapport for 2021. Styret kan vurdere evt. endringer og suppleringer.

Vurdering

Årsrapporten er laget kortfattet for å gi en oversikt over hva som er gjennomført. Miljødirektoratet ønsker at årsrapporter fokuserer på effektene av tiltakene. Dette er gjort i utkastet.

Det er ønskelig å lage rapporten ihht. merkevaras designmanual. Layoutarbeidet (bilder, oppsett mm) er ikke satt opp ennå. Rapporten vil bli publisert på vår hjemmeside.

ST 12/2022 Eventuelt