



Møteinnkalling

Utvalg:	Nasjonalparkstyret for Reinheimen
Møtested:	Åndalsnes
Dato:	27.10.2023
Tidspunkt:	13:00

Eventuelt forfall må meldes snarest til nasjonalparkforvalter. Vararepresentanter møter etter nærmere beskjed.

Det er bestilt overnatting på Grand Hotel.

PROGRAM

Torsdag 26. oktober kl. 13.00 på Åndalsnes. Møte i rådgivande utval.

Oppmøte ved Grand Hotel på møterom Romsdalshorn (Kulturhusdelen)

13.00 Velkomst – Kaffe, te og frukt

- Presentasjon av deltakarar og av dagens program.

13.30 Presentasjon av besøksundersøkinga i Reinheimen. – NINA

14.00 Presentasjon av Kongeriket Romsdal (Anunatak)

14.45 Status og utfordringar i Reinheimen. Forvaltarane informera.

15.30 Pause

15.45 Presentasjon av nettside med opplæring om villrein. Tuva Krøgenes frå Lakter.

- Gruppearbeid – innspel.

16.30 Pizza

Fredag 27. okt. Norsk Tindesenter. Opning av besøkscenter og styremøte.

10:00 – Opningsseminar ved Norsk Tindesenter

- Velkommen og introduksjon ved styreleiar Nils Øveraas
 - Val av Norsk Tindesenter – ved Miljødirektoratet
 - Betydning av besøkscenter ved leder for styret for Reinheimen nasjonalpark
 - Nils Faarlund (fjellfører, fjellklatrar og naturfilosof): om naturvern og norsk klatremiljø.
- Stetinderklæringa
- Stein P. Aasheim (forfattar og klatrar): Tankar om fjellet
 - Villreinsenteret – om den viktigaste verneverdien i Reinheimen – status og betydning

Mat

Styremøte for Reinheimen – møterom på Norsk Tindesenter/teams

13.00 – 17.00 - tidsramme for styremøte

Velkommen til møte på Åndalsnes!

Saksliste

Utvalgs- saksnr	Innhold	Lukket	Arkiv- saksnr
ST 38/2023	Godkjenning av protokoll og innkalling - Val av ein representant til å skrive under protokoll saman med styreleiar		
ST 39/2023	Orienteringar		
ST 40/2023	Referatsaker		
	Utvidet frist på byggesak 2021/1653		2021/1653
	Brev ang. bygninger i villreinen sine trekkveier.		2022/11260
	Varsel om mogleg pålegg om retting av brot på vilkår for dispensasjon - fasadeendring på naust ved Ulvådalsvatnet		2020/9155
	Søknad - Ottadalen LVO - uthus (utedo / skåle) - gbnr 159/1/21 på Vesl-Lusa - Mona og Arild Fallingen		2022/7263
	Klagevedtak fra KLD - Finndalen landskapsvernområde		2019/10385
	SV: Flaumsikring Billingen - Tora elv - tiltaksmidler til utbetaling		2022/4836
	Informasjonsarbeid i Breheimen, Reinheimen og Jotunheimen - oppsummering av møte og invitasjon.		2022/11779
	Trekker søknad - Reinheimen NP - helikopter - arealrepresentativ naturovervåking - botaniske registreringer - Norsk institutt for naturforskning NINA		2023/5739
	Valg av representanter til nasjonalpark-/verneområdestyrer - nå med vedlegg		2023/10558
ST 41/2023	Delegerte saker		
DS 40/2023	Delegert sak - Reinheimen NP - Romsdalen LVO - dispensasjon - motorferdsel - 2023 - 2024 - motorbåt - barmark - snødekt mark - transport av materialer for vedlikehold - Olov Belander - Cathrine Reimers		2023/9323
DS 41/2023	Delegert sak - Reinheimen NP - dispensasjon - motorferdsel - 2023 - 2028 - motorbåt - Tordsvatnet - Leirungsvatnet - Sondre Myhren		2023/7924
DS 42/2023	Reinheimen NP - Tafjorden-Reindalen LVO - avslag - 2023 - drone - filmproduksjon knyttet til den historiske vandreruta i Tafjordfjella - Den Norske Turistforening og DNT Sunnmøre		2023/7330
DS 43/2023	Romsdalen LVO - dispensasjon - motorferdsel - 2021 - 2025 - barmark - transport til hytte på Tunga og til naust ved Ulvådalsvatnet - Pål Henrik Seyffarth		2021/558

DS 44/2023	Delegert sak - Tafjorden - Reindalen LVO - dispensasjon - motorferdsel - 2023 - frakt med helikopter - Reindalseter - DNT Sunnmøre	2023/9349
DS 45/2023	Delegert sak - Romsdalen LVO - dispensasjon - 2023 - motorisert ferdsel i samband med ombygging av hytte - Miriambu - Lesja Byggeservice AS	2023/1083
ST 42/2023	Romsdalen LVO - dispensasjon - 2023 - bygging av plattung til hytte - gnr. 82 bnr. 36 - Ingeborg Sletta	2023/7226
ST 43/2023	Reinheimen NP - dispensasjon - 2023 - oppføring av tilbygg - Tjønnebu - DNT Sunnmøre	2023/4985
ST 44/2023	Forvaltningsplan for Reinheimen nasjonalpark og tilhørende landskapsvernområde - Oppsummering av innspel til oppstartsmeldinga - Godkjenning av prosjektplan for revisjon	2022/10197

ST 38/2023 Godkjenning av protokoll og innkalling - Val av ein representant til å skrive under protokoll saman med styreleiar
ST 39/2023 Orienteringar
ST 40/2023 Referatsaker
Utvidet frist på byggesak 2021/1653
Brev ang. bygninger i villreinen sine trekkveier.
Varsel om mogleg pålegg om retting av brot på vilkår for dispensasjon - fasadeendring på naust ved Ulvådalsvatnet
Søknad - Ottadalen LVO - uthus (utedo / skåle) - gbnr 159/1/21 på Vesl-Lusa - Mona og Arild Fallingen
Klagevedtak fra KLD - Finndalen landskapsvernområde
SV: Flaumsikring Billingen - Tora elv - tiltaksmidler til utbetaling
Informasjonsarbeid i Breheimen, Reinheimen og Jotunheimen - oppsummering av møte og invitasjon.
Trekker søknad - Reinheimen NP - helikopter - arealrepresentativ naturovervåking - botaniske registreringer - Norsk institutt for naturforskning NINA
Valg av representanter til nasjonalpark-/verneområdestyrer - nå med vedlegg
ST 41/2023 Delegererte saker
DS 40/2023 Delegert sak - Reinheimen NP - Romsdalen LVO - dispensasjon - motorferdsel - 2023 - 2024 - motorbåt - barmark - snødekt mark - transport av materialer for vedlikehold - Olov Belander - Cathrine Reimers 2023/9323
DS 41/2023 Delegert sak - Reinheimen NP - dispensasjon - motorferdsel - 2023 - 2028 - motorbåt - Tordsvatnet - Leirungsvatnet - Sondre Myhren 2023/7924
DS 42/2023 Reinheimen NP - Tafjorden-Reindalen LVO - avslag - 2023 - drone - filmproduksjon knyttet til den historiske vandreruta i Tafjordfjella - Den Norske Turistforening og DNT Sunnmøre 2023/7330
DS 43/2023 Romsdalen LVO - dispensasjon - motorferdsel - 2021 - 2025 - barmark - transport til hytte på Tunga og til naust ved Ulvådalsvatnet - Pål Henrik Seyffarth 2021/558
DS 44/2023 Delegert sak - Tafjorden - Reindalen LVO - dispensasjon - motorferdsel - 2023 - frakt med helikopter - Reindalseter - DNT Sunnmøre 2023/9349
DS 45/2023 Delegert sak - Romsdalen LVO - dispensasjon - 2023 - motorisert ferdse i samband med ombygging av hytte - Miriambu - Lesja Byggeservice AS 2023/1083



Arkivsaksnummer: 2023/7226-5

Saksbehandlar: Kristine Sørle

Dato: 20.10.2023

Utval	Utvalssak	Møtedato
Nasjonalparkstyret for Reinheimen	42/2023	27.10.2023

Romsdalen LVO - dispensasjon - 2023 - bygging av platting til hytte - gnr. 82 bnr. 36 - Ingeborg Sletta

Innstilling frå forvaltar

Med heimel i verneforskrift for Romsdalen landskapsvernområde § 3, pkt. 1.2 b) får Ingeborg Sletta og Tore K Blokkum dispensasjon til å bygge ny platting i tre på si private hytte gnr.82 bnr.36 i Romsdalen landskapsvernområde.

Tiltaket vil ikkje endre bygget sin karakter eller verke skjemmande i landskapet.

Dispensasjon er gjeve med følgjande vilkår:

- Plattingen skal byggast i tre, på bakkeplan inntil betongmur og trapp på sørsida av hytta som vist på skisse i søknaden.
- Plattingen kan ha eit totalareal på inntil 10,7 m², og høgde på inntil 30 cm over bakken.
- Det skal ikkje byggast rekkverk på plattingen.
- Frist for gjennomføring av tiltaket inkludert opprydding er sett til 22.09.24

Vedtaket gjeld i høve verneforskrift og naturmangfaldlova.

Det blir gjort merksam på at SNO vil kunne kontrollere at tiltaket er gjennomført i trå med vedtaket.

--- slutt på innstilling ---

Dokument i saka

- Søknad frå Ingeborg Sletta, e-post 28.06.2023

Saksopplysningar

Ingeborg Sletta og Tore K. Blokkum søker om å bygge platting på si hytte, gnr./bnr. 82/36, i Romsdalen landskapsvernområde.

I søknaden står følgjande:

«Hytta vår har gnr 82 bnr 36. Her er bilder av området vi ønsker en platting. Når du står og ser på trappa så skal gå til enden av husveggen til høyre og en halv meter inn på påbygget til Venstre. Dette er ca 3-3,5 meter. Så ut fra hytta skal den gå 3-4 meter. Trappa er ev betong og

den smuldrer opp. Vi ønsker derfor å kle inn trappa i tremateriell slik at det blir finere og at den ikke smuldrer opp.

Farge på treverket kan bestemmes av dere.

Vi ønsker ingen rekkverk da det skal være på bakkeplan, maks 20-30 cm opp(det er litt skrått nedover så høyden vil variere om man står ved husveggen eller utenpå plena.

Vi bygger plattingen for å ha en plass å sette en utebord og stoler, vedlikeholde trappa og slippe at det blir betongpartikler/sand inne på hytta og ute.»

Bilete vedlagt søknaden:





Skissa på foto over viser ny plattform med eit areal på totalt 10,7 m2.

Heimelsgrunnlag

Delegering

Nasjonalparkstyret for Reinheimen har delegert forvaltningsmyndigheit for Reinheimen nasjonalpark og tilhøyrande landskapsvernområde og naturreservat i medhald av naturmangfaldlova § 62 og nasjonalparkstyret sine vedtekter, sist revidert 01.03.2020.

Verneformål – forskrift

«Formålet med opprettinga av Romsdalen landskapsvernområde er å:

- ta vare på eit særprega og vakkert naturlandskap med det biologiske mangfaldet som pregar landskapet
- ta vare på innslag av kulturlandskap der seterhus, setervollar og kulturminne etter fangst og beitebruk utgjer ein vesentleg del av landskapet sin eigenart
- ta vare på eit samanhengande naturområde varierende frå høgfjellet med leveområda til villreinen i Ottadalen nord til dalbotnen med Rauma elv
- ta vare på geologiske førekomstar og landskapsformer, der dei bratte fjellsidene mot Romsdalen utgjer eit særprega landskapselement i området.

Ålmenta skal ha tilgang til naturoppleving gjennom utøving av tradisjonelt og enkelt friluftsliv med liten grad av teknisk tilrettelegging.»

Romsdalen landskapsvernområde er verna mot inngrep som vesentleg kan endre eller verke inn på landskapet sin art eller karakter. Med dei unntaka som følgjer av forskrifta punkt 1.2. og 1.3. er det forbod mot inngrep som oppføring, påbygging og ombygging av bygningar eller anlegg og andre faste eller midlertidige innretningar,

Opplistinga er ikkje uttømmende.»

Reglane i 1.1. er ikkje til hinder for:

- a. Drift av eksisterande jordbruksareal og setervollar, herunder gjerding, når dette ikkje er i strid med verneformålet.
- b. Vedlikehald av eksisterande bygningar, vegar, jernbane, anlegg og andre innretningar. Alt vedlikehald av bygningar skal ta utgangspunkt i tradisjonell byggeskikk med omsyn til utforming og materialbruk. Arbeidet skal ikkje medføre endringar av storleiken og eksteriøret til bygningen. Eksisterande vegar og andre anlegg kan haldast ved like slik at dagens standard vert oppretthalde.

Forvaltningsplan

I forvaltningsplan s. 88, står det følgjande om Byggeskikk og vedlikehald (§ 3, pkt. 1.2, b.):

Byggeskikk § 3, pkt. 1.2 b.

Alle nybygg, oppatt byggingar, tilbygg og restaureringar skal utførast i lokal byggeskikk. Dette inneber at bygget så langt det er råd skal tilpassast eksisterande bygg i utforming, areal/volum, plassering, tilpassing til eksisterande hus og materialval.

Forvaltningsstyresmakta kan stille vilkår når det blir gjeve løyve til slike tiltak.

Ved vurdering av søknader om nybygg skal ein vurdere bygget og bygget sin funksjon opp mot verneformålet og verneverdiane i området. Ved godkjenning av byggjetiltak etter søknad skal det settast vilkår om at dei blir gjennomført slik at dei ikkje dannar ein kontrast til eksisterande bygningar eller verkar skjemma i landskapet.

Vedlikehald § 3, pkt. 1.2, b.

Med direkte heimel i verneforskrifta kan eksisterande bygningar og anlegg haldast ved like i den standarden dei hadde ved vernetidspunktet.

Vedlikehald av bygningar som skifte av kledning, nye glas tilsvarande dei som var i huset frå før, nytt tak i same materiale som før og andre tiltak som ikkje fører til endring av storleik eller fasade, er tillate utan søknad.

Det er tilstanden på taket som avgjer om arbeidet er å rekne som nybygg /oppattføring eller vedlikehald.

Utgangspunktet for vedlikehald av seterbygningar er å ta vare på den opphavlege bygningsmassen. Tidlegare seterbygningar som er omdisponert til fritidsformål, vil bli vurdert og behandla på same måte som tradisjonelle seterbygg.

Alle former for fasadeendringar som fører til endra bruk av bygget er søknadspliktige. Ved vurdering av om eit tiltak er ei fasadeendring, vil ein leggje vekt på om endringa fører til at bygget blir meir eksponert i forhold til omgjevningane og om fasadeendringa vesentleg endrar bygget sin karakter.

Døme på slike endringar kan vere:

- Val av skarpe fargar til utvendig måling
- Endring av takmaterialen i forhold til det bygningen hadde frå før
- Plattingar
- Bordkledning av gamle tømmerhus

Naturmangfaldlova

I medhald av naturmangfaldlova § 7, skal søknaden vurderast etter dei miljørettslege prinsippa i Nml §§ 8-12, og presedensverknad.

Presedens

I enkeltsaker som gjeld små tiltak, som i denne saka, skal ein vurdere verknaden av presedens ved at andre kan få dispensasjon til liknande tiltak. Dette følgjer ikkje minst krav til likebehandling. Presedensvurdering bør vera så konkret som mogleg, jf. Retningsliner for vurdering av presedens i byggesaker etter naturmangfaldlova § 48, gjeve av KLD, ved brev frå Miljødirektoratet 02.03.2015.

Vurdering

Bygging av ny platting på hytte i landskapsvernområdet vil kunne endre bygget sin karakter, og er etter vernereglane definert som søknadspliktig fasadeendring.

Hytta til søker ligg langs vegen inn mot Førholen, som vist på kartet under:

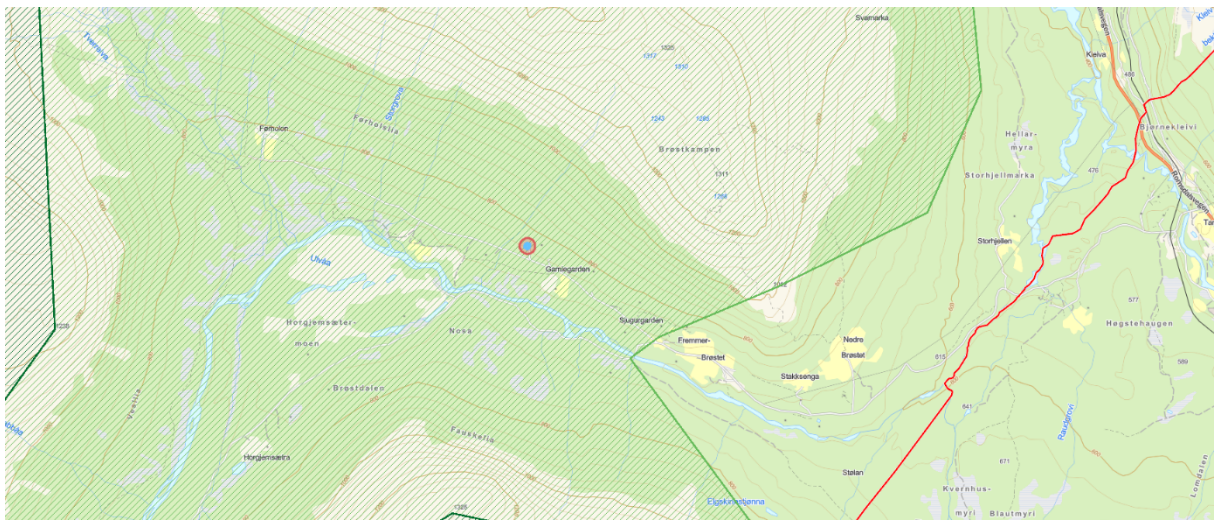

I Romsdalen landskapsvernområde er bygningane eit viktig element som pregar landskapsbilete. I Brøstdalen er det 4 gamle seterområder der bygningane utgjer ein vesentleg del. I tillegg er det også eksisterande hytter som set sitt preg på delar av verneområdet i Brøstdalen.

Byggjeskikken har utvikla seg over tid, og nyare bygg skil seg frå den lokale byggjeskikken og når det gjeld

- Storleik, både høgde og grunnflate
- Material til takteking
- Ytterkledning
- Større glas og dører Isolerte bygg
- Ringmur eller såle i betong.
- Bruk av nettinggjerde og impregnerte stolpar

Ved Sjugurgarden rett utafor landskapsvernområdet er det eit mindre hyttefelt, der hytta til søkjer ligg.

Det er søkt om å bygge platting på sørsida av hytta inntil betongtrappa og inngangspartiet, som vist i vedlagte foto i søknaden. Plattinga skal byggast på bakkeplan med maksimal høgde på 20-30 cm over bakken der terrenget heller, og arealet er totalt 10,7 m². Formålet er uteplass for utemøbler. Søkjar har eit akseptert formål som ikkje fører til bruksendring.

Treplattingar til bygningar er ikkje ein del av den tradisjonelle byggeskikken i setermiljøet og kulturlandskapet i Brøstdalen, men i hytteområda er det ulike former for treplattingar framfor inngangsparti og inntil hyttevegg for utemøblar. Hytta er bygd på eit relativt høgt betongfundament med ei trapp som dominerer fasaden mot sør. Ein ny platting på bakkeplan inntil betongtrappa vil ikkje føre til at bygget blir meir eksponert i forhold til omgjevnadene. Plattinga skal heller ikkje ha rekkverk, og tiltaket vil ikkje føre til vesentlege endringar på hytta sin karakter. Vilkår vil og kunne avbøte på eventuelle ulemper landskapsbilete.

I utarbeiding av forvaltningsplan er platting, terrasse og veranda ikkje vurdert som framandelement i den lokale byggjeskikken i Romsdalen landskapsvernområde, slik det er vurdert i Fjndalen og Lordalen landskapsvernområde.

I byggesaker skal ein vurdere presedensverknaden, ved ei konkret vurdering av kor mange andre søknader ein kan forvente i området, jf. naturmangfaldlova § 10 (økosystemtilnærming og samla belastning). I forvaltningsplan er det ingen god oversikt over byggverk/hytter i området, men utifrå det ein kjenner til vil det kunne dreie er om ca. 50 - 60 hytter i Romsdalen landskapsvernområde. Av omsyn til likebehandling, vil verknaden av presedens ved at andre med hytter kan få dispensasjon til liknande tiltak vera til stade. Forvaltar har vurdert det som lite sannsynleg at det vil bli mange liknande saker, da eksisterande hytter til fritidsformål innafor Romsdalen landskapsvernområde i stor grad har bygd platting i dag.

Tiltaket vil ikkje vera i strid med verneføremålet, eller føre til nemneverdig ulempe for verneverdiane i området.



Arkivsaksnummer: 2023/4985-2

Saksbehandlar: Mari Melbø Rødstøl

Dato: 19.10.2023

Utval	Utvalssak	Møtedato
Nasjonalparkstyret for Reinheimen	43/2023	27.10.2023

Reinheimen NP - dispensasjon - 2023 - oppføring av tilbygg - Tjønnebu - DNT Sunnmøre

Innstilling frå forvaltar

Med heimel i verneforskrift for Reinheimen Nasjonalpark § 3, punkt 1.3, bokstav b, får DNT Sunnmøre dispensasjon til å kle om heile hytta og sette opp eit tilbygg utanfor eksisterande utedo på Tjønnebu, i Reinheimen nasjonalpark.

Dispensasjon er gjeve med følgjande vilkår:

- Tilbygget skal være ei forlenging av eksisterande utedo, fram til veggen på framsida av hytta, med eit utvendig mål på 3,59 m X 1,7 m. Utvendig mål på ferdig hytte skal ikkje overstige 5,6 m X 5,75 m, jmf. figur 4 i saksutgreiinga.
- Utvendig kledning på hytta skal ha fjellgrå farge. Farge på dør, vindauge og vindskier skal harmonere med hyttefarga og ikkje skape sterk kontrast.
- Takmaterialet skal være av same type som resten av hytta.
- Det skal haldast ryddig rundt hytta under byggeprosessen.
- Frist for gjennomføring av arbeidet inkludert opprydding er satt til 10.10.2025.
- Rapport med bilete frå ferdig hytte skal sendast på e-post til nasjonalparkstyret når tiltaket er gjennomført.

Vedtaket gjeld i høve verneforskrift og naturmangfaldlova. Vi gjer merksam på at tiltaket og må avklarast med Fjord kommune.

SNO-Reinheimen vil kontrollere at tiltaka er gjennomført i samsvar med vedtaket.

--- slutt på innstilling ---

Dokument i saka

- Søknad frå DNT Sunnmøre 27.04.2023
- E-post 16.10 2023 med nye teikningar frå Robert Haug (hyttevert).

Saksopplysningar

Søknad frå DNT sunnmøre om oppføring av tilbygg på Tjønnebu kom i april 2023, men for å kunne behandle saka ynskja forvaltninga ei synfaring på hytta fyrst. Synfaringa vart tatt 29. september 2023. Med saksbehandlar på synfaringa var SNO ved Thomas Rødstøl, hyttevertane frå DNT Sunnmøre, Robert Haug og Edmund Hofseide.



Alle foto: Mari Melbø Rødstøl



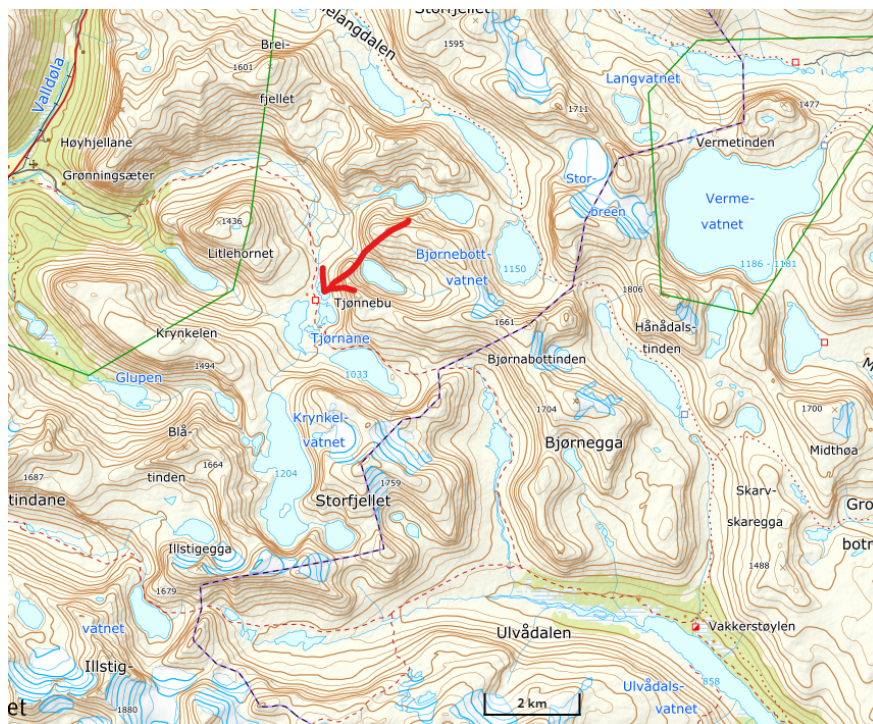

Søknaden

Tjønnebu er vår minste hytte i Reinheimen med 8 sengeplasser. Hytta består av soverom med 5 senger, og oppholdsrom/kjøkken med sofa/brisker som også brukes som soveplass dersom det ikke er plass på soverommet. Til sammen regner vi at hytta har 8 senger inkludert disse briskene. Hytta har også en do vegg i vegg mot øst.

Vi kjøpte hytta av Ålesund jeger og fisk i 1993, og etter avtale med kommunen og grunneierlaget blei den flyttet 50-60 meter mot øst til nåværende tomt for å unngå at den snødde ned om vinteren. Dette tiltaket var bare delvis vellykket.

Kjelleren dekker omtrent halve gulvarealet av hytta under soverommet og litt av stua, og består ellers av et berg som skråner oppover mot hyttas frontparti. All oppbevaring av ting til hytta ligger lagret her som ved, toalettpapir, tørkepapir, verktøy, osv. Det kommer i dag mye vann inn langs dette berget ved regn og snøsmelting, og vi ser ikke noen løsning for å få hindret dette. Ved, dopapir og annet utstyr blir rett og slett ødelagt av å lagres her. Det dannes sopp og mugg både på papir og ved, og det blir nærmest ubrukelig.

Et annet og viktig argument for økt plassbehov er oppbevaring av stillas fra sommeren av ettersom vi foreningen nå må forholde seg til nye og strengere HMS- regler knyttet vedlikehold av hyttene. Strengt tatt er det bare stillas og stige som kan oppbevares i kjelleren pga. fuktighet og kondens.

Vi har vært i kontakt med grunneierlaget som har forståelse for behovet og er positive, men som ikke ønsker et frittstående bygg. Grunneierlaget foreslår påbygg på eksisterende hytte som alternativ. Vi forholder oss til dette ønsket.

I snørike vintre må ytterdøren graves fram. Sein vinteren 2022 var hytta knapt nok synlig, og ved flere anledninger hadde gjester en stor jobb med å grave seg ned til døra da hytta var helt nedsnødd. Døra til doen hadde like mye snø foran, og blei ikke gravd fram, og det var flere gjestedøgn der uten at doen blei brukt. Gjester som måtte gjøre sitt fornødne gjorde det utendørs i snøen. Dette er ikke en god løsning for noen

Vi ønsker derfor et tilbygg i front 1,5 meter ut ifra dagens dør, og sammenhengende rundt hytta til dagens do. Dette arealet kan brukes til oppbevaring av ved, verktøy og papir som i dag blir ødelagt i kjelleren, samt gi tilgang på doen vinterstid med kun behov for å grave fram en dør. Tilbygget blir uisolert for god lufting. Ny ytterdør er planlagt å slå innover slik at den er enklest mulig å få opp vinterstid.

Foran doen er det i dag platting med rekkverk på siden så en del av arealet er allerede utbyggt. Størrelsen på det vi i dag bruker av kjelleren antas å ha omtrent samme størrelse som tilbygget.

Dersom tilbygget anses som for stort til at det kan godkjennes ønsker vi i søknaden å beholde tilbygget i forkant av doen, fram til dagens vegg og sette inn en ny dør her. Arealet av dette tilbygget vil være ca. 6,3 m². Dette alternativet vil bare delvis løse problemet med oppbevaring av ved da det

trolig må flyttes en del ved fra kjelleren og opp i løpet av sommeren før den blir angrepet av mugg. Vi risikerer også en ekstra flygning dersom det går tomt. Det vil heller ikke løse problemet med tilgang til doen vinterstid da man fortsatt får to dører å grave fram.

Se vedlagte skisser og arealtegninger, samt bilde av hytta april 2022. Se også lenke til ut.no for flere bilder av hytta.

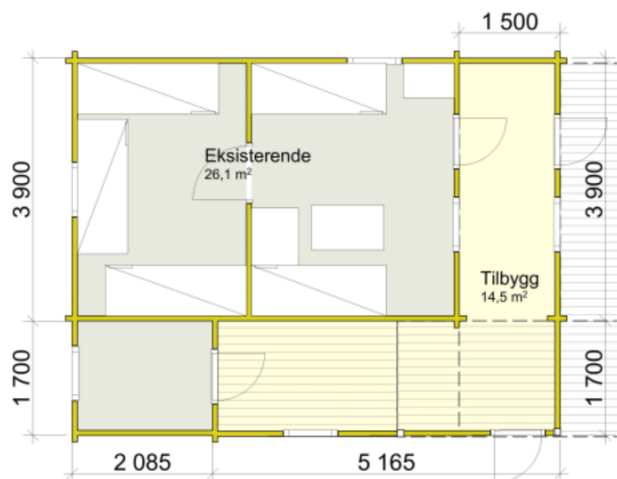

Figur 1. Viser skisse av eksisterende bygg og tenkt tilbygg.

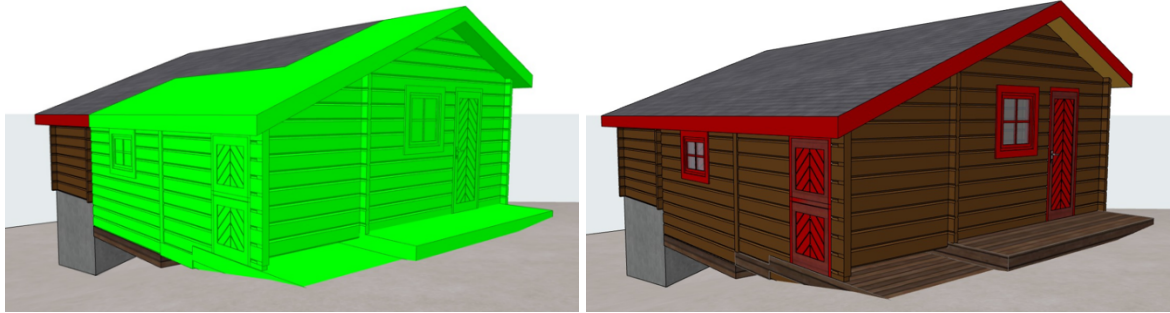

Figur 2 og 3 Viser skisse av tenkt tilbygg.

Etter synfaringa tok forvaltar kontakt med DNT Sunnmøre og spurte om vi kunne få teikningar av det alternative påbygningstiltaket, som kun gjekk ut på å bygge ut terrassen utanfor utedoet.

E-post frå hyttevert på Tjønnebu 16. okt:

Legger som avtalt ved reviderte tegninger som kan legges til grunn for innsendt søknad.

Som vi snakket om ser vi for oss å bordkle hytta i sin helhet ift med evt. påbygg. Dette må gjøres for å unngå at hytta blir ytterligere vannskadet da tømmeret er gammelt, sprukket og værslitt.

Vi ser for oss å benytte liggende 6 eller 7 tommers liggende dobbelfals (Ålesundfals). Hytta er tenkt malt i en gråfarge som passer best mulig med omgivelsene.

Om dere har tanker eller forslag til type kledning og farge tar vi gjerne imot forslag.

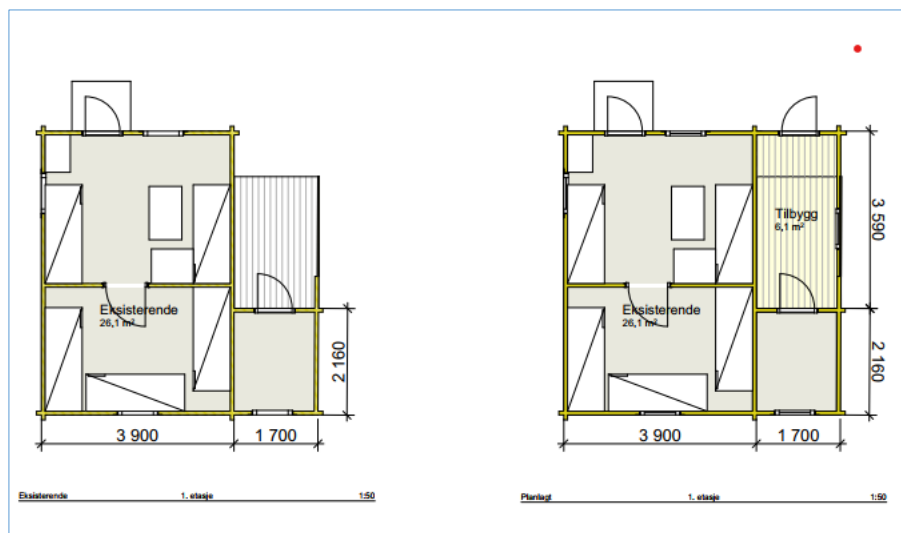

Figur 4. Teikning av eksisterande hytte til venstre og teikning på eit mindre tilbygg til høgre.

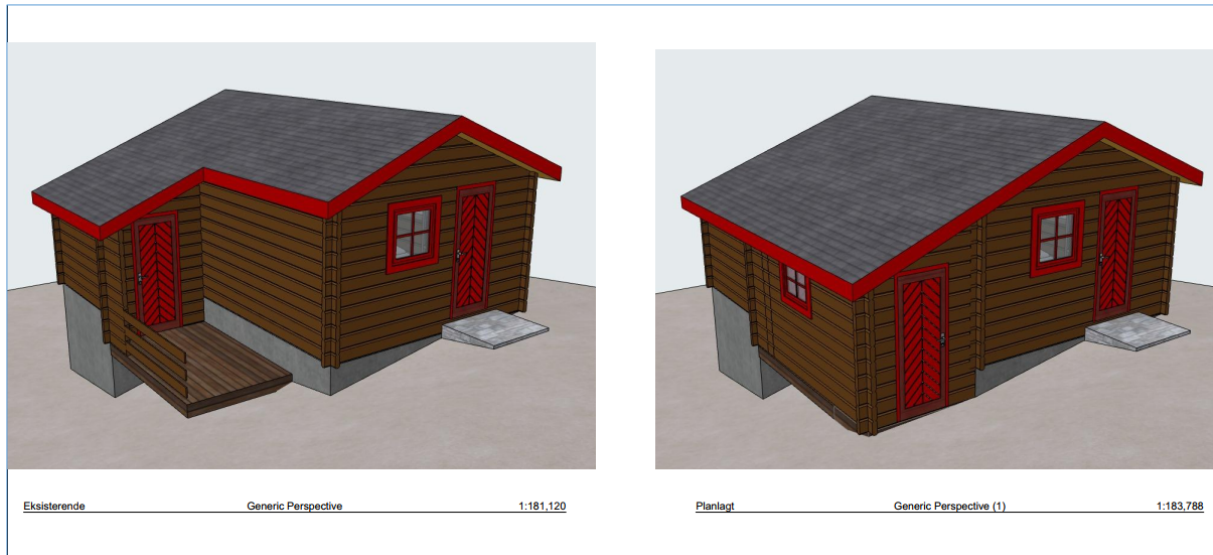

Figur 5. Illustrasjon av eksisterende hytte til venstre og illustrasjon på eit mindre tilbygg til høgre.

Heimelsgrunnlag

Delegering

Nasjonalparkstyret for Reinheimen har delegert forvaltningsmyndigheit for Reinheimen nasjonalpark og tilhøyrande landskapsvernområde og naturreservat i medhald av naturmangfaldlova § 62 og nasjonalparkstyret sine vedtekter, sist revidert 01.03.2020.

Verneformål – forskrift

Formålet (§ 2) med oppretting av Reinheimen nasjonalpark er å:

- ta vare på eit stort, samanhengande og villmarksprega fjellområde
- ta vare på eit høgfjellsøkosystem med eit eigenarta og variert biologisk mangfald
- ta vare på sentrale leveområde til villreinstammen i Ottadalen nord
- ta vare på eit viktig referanseområde for forskning med ein aust-vest gradient med stor variasjonsbreidde i høve til geologi, klima, vegetasjon og topografi
- ta vare på landskapsformer og særprega geologiske førekomstar
- ta vare på vassdragsnaturen i området
- verne om kulturminne.

Ålmenta skal ha tilgang til naturoppleving gjennom utøving av tradisjonelt og enkelt friluftsliv med liten grad av teknisk tilrettelegging.

Landskapet i Reinheimen nasjonalpark er i medhald av § 3 pkt. 1.1 verna mot inngrep:

1.1. Området er verna mot inngrep av alle slag, mellom anna oppføring av bygningar, tilbygg, [...] Opplistinga er ikkje uttømmende.

Forvaltningsstyresmakta kan med heimel i § 3, pkt. 1.3, gje løyve til:

b. Ombygging og utviding av eksisterande bygningar.

Ombygging, utviding og nybygg skal skje i samsvar med tradisjonell byggeskikk og tilpassast landskapet.

Forvaltningsplan

I forvaltningsplan for Reinheimen, s.38:

Utviding:

Det skal normalt ikkje godkjennast utviding av eksisterande bygg. Etter søknad kan det likevel godkjennast utvidingar som gjev praktiske forbetringar, lettar vedlikehaldet, aukar tryggleiken, betrar utforminga av huset og tilpassing til landskapet. Utvidingar skal ikkje leggje til rette for auka overnattingskapasitet. Ved vurdering av søknad om utviding skal det leggast vekt på at bygget blir halde i eksisterande storleiksorden, og at nytt bruksareal ikkje blir auka med meir enn 10 %.

Byggjeskikk:

Ved vedlikehald og restaurering skal ein leggje vekt på å ta vare på viktige element i Materialval Byggjeteknikk Utforming og farge, jf. opplistinga ovafor. Ved godkjenning av byggjetiltak etter søknad skal det settast vilkår om at dei blir gjennomført slik at dei ikkje dannar ein kontrast til eksisterande bygningar eller verkar skjemma i landskapet. Ombygging, utviding og nybygg skal skje i samsvar med tradisjonell byggeskikk og tilpassast landskapet.

Naturmangfaldlova I medhald av nml § 7, skal søknaden vurderast etter dei miljørettslege prinsippa i nml §§ 8- 12, og presedensverknad.

Presedens I enkeltsaker skal ein vurdere verknaden av presedens ved at andre kan få dispensasjon til liknade tiltak i verneområdet. Dette følgjer ikkje minst krav til likebehandling. Presedensvurdering bør vera så konkret som mogleg, jf. Retningsliner for vurdering av presedens i byggesaker etter naturmangfaldloven § 48, gjeve av KLD, ved brev frå Miljødirektoratet 02.03.2015.

Vurdering

DNT Sunnmøre søker om å få bygge ut Tjønnebu, som er den minste hytta DNT Sunnmøre har. Tjønnebu ligg på Valldalsleden, ein tur der fyrste etappe går frå Grønningsæter til Tjønnebu og vidare til DNT-hytta Vakkerstøylen. I søknaden beskriv DNT Sunnmøre eit behov for større plass til oppbevaring. I dag har dei eit lager i ein kjellar som blir våt, da vatn renn inn. Ved, dopapir og anna utstyr blir øydelagt av å lagrast der, skriv dei.

Eit stillas ligg i dag utanfor hytta og mangel av oppbevaringsplass av dette, var også eit argument i søknaden: *Et annet og viktig argument for økt plassbehov er oppbevaring av stillas fra sommeren av ettersom vi foreningen nå må forholde seg til nye og strengere HMS-regler knyttet vedlikehold av hyttene. Strengt tatt er det bare stillas og stige som kan oppbevares i kjelleren pga. fuktighet og kondens.*

På synfaringa ble det sagt av hyttevertane, at stillaset ikkje var det største problemet. Stillaset toler å ligge ute, og kan og oppbevarast i fuktig kjellar. Forvaltar forstod det slik at det viktigaste for dei var oppbevaringsplass til utstyr som ikkje toler fukt, og i tillegg få eit rom der gjestane kan henge frå seg blaute kler. Det siste argumentet kjem ikkje fram av søknaden.

Forvaltningsstyresmakta kan med heimel i § 3, pkt. 1.3, gje løyve til ombygging og utviding av eksisterande bygningar, men det er strenge føringar i forvaltningsplanen til dette: *Det skal normalt ikkje godkjennast utviding av eksisterande bygg. Etter søknad kan det likevel godkjennast utvidingar som gjev praktiske forbetringar, lettar vedlikehaldet, aukar tryggleiken, betrar utforminga av huset og tilpassing til landskapet. Utvidingar skal ikkje leggje til rette for auka overnattingskapasitet. Ved vurdering av søknad om utviding skal det leggast vekt på at bygget blir halde i eksisterande storleiksorden, og at nytt bruksareal ikkje blir auka med meir enn 10 %.*

Utvidinga det søkjast om vil kunne gje praktiske forbetringar og vil ikkje auke overnattingskapasiteten, men storleiken på utbygginga er ei aukiing på 55 % av totalarealet. Ei utviding av denne storleiken vil kunne skape presedens, da det er fleire små hytter i nasjonalparken som sannsynlegvis hadde blitt meir praktiske å bruke, om dei hadde blitt utvida i slik grad.

I søknaden kom det fram eit alternativt forslag til tilbygg, om dei ikkje fekk dispensasjon til den store utbygginga. *Dersom tilbygget anses som for stort til at det kan godkjennes ønsker vi i søknaden å beholde tilbygget i forkant av doen, fram til dagens vegg og sette inn en ny dør her. Arealet av dette tilbygget vil være ca. 6,3 m².*

Forvaltar fekk ettersendt teikningar av dette tilbygget jf. figur 4. Arealet på 6,3 m² vil også auke bruksarealet med over 10 %, men vi vurderer her at bygningsmessige forhold ved tilbygget, veg tyngje enn kravet til utviding i %. Det vil bli betre i dette tilfelle å trekke tilbygget heilt ut til hjørnet av hytta, enn å kun bygge på 10 % (2,61 m²). Det talar også til fordel for utbygget at arealet allereie er utbygd med platting og gelender, så ein stel ikkje naturareal her. Denne saka skil seg og frå andre private buer/hytter, da dette gjeld ei turisthytte tilrettelagt for fleire brukarar.

Det vart under synfaringa diskutert alternativ til måten utstyr, ved og dopapir vart oppbevart. Utedoet som i dag er på 3,5 m², er såpass stort, at mykje av dopapiret kan oppbevarast der. Om ein kler inn terrassen utanfor utedoen og ryddar i rommet under terrassen, kan også dette bli brukt til oppbevaring.

Med smart rydding meina forvaltar at ein kan få dekt plassbehovet ved å kun bygge ut terrassen utanfor utedoen jf. teikning på figur 4 i saksutgreiinga.

I samband med utbygginga skal også sjølve hytta få ny kledning. I e-post frå 16. oktober beskriv hytteverten at dei vil ha liggande kledning i ei gråfarge som gjer at hytta går i eitt med omgjevnaden.

Vurdering mot naturmangfaldlovas §§ 8-12, jf. § 7.

Kunnskapsgrunnlaget (§ 8) er godt dokumentert gjennom naturbase. Det er god oversikt over kva som kan påverke landskap, økosystem, naturtypar og artar. Tiltaket skjer i eit område med ferdsel og ein kan ikkje sjå at tiltaket vil gje merkbar meirbelastning på naturmiljøet, og kulturminne i området når det ikkje aukar overnattingskapasiteten, jf. *Føre var prinsippet* (§ 9). § 11 *Kostnadene ved miljøforringing skal berast av tiltakshavar* og § 12 *Miljøforsvarlege teknikkar og driftsmetodar*, er vurdert til ikkje relevant i denne saka.

Det fyrste alternativet til utbygging som vil forstørre hytta med 55 %, vil skape uheldig presedens for verneområdet, og søkjar får difor ikkje dispensasjon til dette jf. § 10 *Økosystemtilnærming og samla belastning*. Byggmessige forhold gjer at vi kan tillate den minste utbygginga og saka skil seg og frå andre private buer/hytter, da dette gjeld ei turisthytte tilrettelagt for fleire brukarar. Skifte av bordkledning og farge til grått, vil gjere at hytta går meir i eitt med landskapet enn den gjer i dag. Byggetiltaket vil kunne krevje motorisert ferdsel for å frakte utstyr og materialar. DNT Sunnmøre har eit fleirårleg løyve til helikoptertransport til hyttene, og ein vil kunne nytte dette løyvet til å frakte materialar ved den årlege flyginga. Motorferdsel utover dette må det søkjast om.

Konklusjonen er at tiltaket er akseptabelt for å gje praktiske forbetringar og vil ikkje vera til ulempe for verneverdiane.



Arkivsaksnummer: 2022/10197-13

Saksbehandlar: Kristine Sørli

Dato: 20.10.2023

Utval	Utvalssak	Møtedato
Nasjonalparkstyret for Reinheimen	44/2023	27.10.2023

Forvaltningsplan for Reinheimen nasjonalpark og tilhørende landskapsvernområde - Oppsummering av innspel til oppstartsmeldinga - Godkjenning av prosjektplan for revisjon

Innstilling frå forvaltar

Nasjonalparkstyret for Reinheimen registrerer innkomne innspel og tek dei med vidare i prosessen. Ingen av innspela har vesentlege innvendingar til planlagt opplegg. Det er framleis mogleg å gje innspel undervegs i prosessen.

Styret godkjenner prosjektplanen, og legg følgjande framdriftsplan til grunn for vidare arbeid:

Planarbeid – «Forvaltningsplan på nett» Dialog med administrativt kontaktutval og fagmiljø undervegs	2022-2024
Informasjon/dialog med ulike brukarinteresser. Møte ved behov	Vinter/vår 2024
Tilbod til kommunane om informasjonsmøte	Vår 2024
Opne møte og eventuelle synfaringar for aktuelle tema	Sommar/haust 2024
Nasjonalparkstyret – planutkast før oversending til fagleg gjennomgang	Haust 2024
Fagleg gjennomgang i Miljødirektoratet	Haust 2024
Eventuell justering av planutkast	Haust 2024/vinter 2025
Høyring av planutkast godkjent av direktoratet	Vinter 2025
Oppsummering av høyringsuttaler og planbehandling i NP-styret	Vår/sommar 2025
Eventuell andre høyringsrunde / avgrensa høyring på endringar	Haust 2025
Godkjenning av plan	Utgangen av 2025

Det kan bli justeringar i framdriftsplanen undervegs. Ei ekstra høyring vil krevje ekstra tid.

Innspel som går ut over rammene for verneforskriftene blir fylgde opp av sekretariatet med orientering til dei aktuelle aktørane om kva som er rammene for forvaltningsplanrevisjonen. Det kan for særskilde behov vera rom for å vurdere innspel til verneforskriftene og melde desse vidare oppover i systemet, jf. 1.4.1 i prosjektplanen. Det er her viktig å vera klar over at det er høg terskel for å setja i gang ein endringsprosess som krev ny Kongeleg resolusjon.

Dokument i saka

1. Forvaltningsplan for Reinheimen, godkjend i 2010
2. Dokument i samband med oppstart av revisjon i 2022
 - Sak 49/2022 - Forvaltningsplan for Reinheimen nasjonalpark og tilhøyrande landskapsvernområde og naturreservat - oppstart av arbeidet
 - Referat frå oppstartsmøte – arbeidsgruppa adm.kontaktutval for Reinheimen, Teams 20.03.23
 - Sak 9/2023 - Forvaltningsplan for Reinheimen nasjonalpark og tilhøyrande landskapsvernområde og naturreservat - oppstart og prosjektplan
 - Oppsummering dagseminar «Forvaltningsplan – Villrein -vern og bruk» 05.06.23 på Norsk fjellsenter
 - Oppsummering arbeidsmøte i nasjonalparkstyret, 26.06.23
3. Oppstartmelding – brev av 12.04.23 vedlagt utkast til prosjektplan, sak 9/2023
4. Innkomne innspel:
 - a. Vågå kommune, attendemelding behandla i Hovudutval for teknisk, landbruk og naturforvaltning 14.06.2023, oversendt i brev av 15.06.23
 - b. Hytteeigar Lordalen, e-post 29.06.23
 - c. Bane NOR, brev av 17.08.23
 - d. Oddrun Espelund, e-post 23.08.23
 - e. Statsforvalteren i Møre og Romsdal, brev av 01.09.23
 - f. Møre og Romsdal fylkeskommune, brev av 01.09.23
 - g. Nye Veier, brev av 01.09.23
 - h. Finndalen beite- og bruksrettslag v/Rolv Kristen Øygard, e-post 13.09.23
5. Prosjektplan, rev. (VEDLAGT)

Saksopplysningar

Overordna ramme: «*Forvaltningsplanen skal konkretisere hvordan formålet med vernet skal nås, og skal inneholde ein flerårig tiltaksplan og en besøksstrategi. Utkast til forvaltningsplan skal sendes til direktoratet for faglig gjennomgang før høring. Forvaltningsplanen skal godkjennes av Miljødirektoratet.*»

Gjeldande status:

- Første forvaltningsplan for Reinheimen godkjent 2010
- Besøksstrategi for Reinheimen godkjent i 2019
- Grensejustering i Reinheimen NP 2010 -2011 og Trollstigen Ivo 2013. Kart er oversendt miljødirektoratet (2023) for oppdatering i naturbase og for endring av verneforskriftene.
- Oppstart revisjon 2022, med styrevedtak og oppstartsmøte i administrativt kontaktutval mars 2023.
- Opplæring av digitalt format (forvaltningsplan på nett) med Miljødirektoratet
- Gjennomført brukarundersøkingar i Reinheimen (2022) og etterundersøking (2023) med analyse og rapport frå NINA
- Dagleg drift, saksbehandling, gjennomføring av tiltak mm har ført til at arbeidet etter oppstart dreg ut i tid. Det er og brukt tid i arbeidsgrupper i samband med revidering av

handlingsprogrammet for regional plan for villrein i Ottadalsområdet, som er relevant for forvaltningsplanarbeidet.

- Melding om oppstart med forslag til prosjektplan (sak 9/2023) utsendt til partar i verneområdet 12.04.2023.

Hovudtrekk

Endringar

- Ta ut historikk og generelle skildringar, meir «rett på sak»
- Digital form, lettare å revidere

Nye element

- Forvaltningsmål
- Bevaringsmål
- Besøksforvaltning

Vidareføring (hovudsakleg)

- Retningslinjer for brukarinteresser i verneområda
- Sonering A og B område i Romsdalen Ivo

Det er oppretta ei prosjektside for forvaltningsplanrevisjonen på nettsida:

<https://www.nasjonalparkstyre.no/Reinheimen/publikasjoner/revisjon-forvaltningsplan-for-reinheimen-og-tilhoyrande-landskapsvernomrade>

Innkomne innspel

Frå oppstart med høyringsfrist 01.09.23

Innspel, oppsummering av innhald	Merknader
<p><u>a. Vågå kommune, 09.11.2015</u></p> <p>Det er positivt at det er sett i gang eit arbeid med revisjon av forvaltningsplan. Vågå kommune har ikkje konkrete innspel nå ved oppstart av planarbeidet, men merker seg at det i prosjektplanen er lagt opp til ein prosess med god involvering, noko som legg grunnlag for ein god prosess.</p>	ok
<p><u>b. Hytteeigar Lordalen, e-post 29.06.23</u></p> <p>Først, takk for tilsendte dokumenter knyttet til revisjon av forvaltningsplanen for Reinheimen. Som du sikkert har skjønt er jeg over snittet skeptisk til alt av nye tilrettelegginger og byggeplaner som genererer mer trafikk og slitasje inn i sårbare områder.</p> <p>Så til noe jeg har meldt om til dere før, og som jeg også har tatt med fjellstyret. I Lordalen har det i de senere årene kommet mange (min vurdering) nye saltsteiner. Disse er plassert høyt i terrenget, og på plasser som gir mye terrengslitasje. Særlig ille synes jeg det var i vår med en saltstein som ligger opp for Nordstøl ved Løranden tett oppunder 1200 m.o.h godt innenfor nasjonalparkgrensa. Har lagt ved noen bilder som viser området. Denne er plassert midt i det området</p>	<p>Vernereglane er ikkje til hinder for beiting i nasjonalparken eller landskapsvernområdet. De er og heimel i verneforskrifta for å vurdere nødvendige bygningar i regi av organiserte beitelag.</p> <p>Plassering av nye saltsteinar er ikkje omtala i verneforskriftene. Men det kan etter søknad frå beitelag gjevast dispensasjon til utkøyring</p>

<p>reinen bruker om våren, og ene helga jeg var på hytta gikk det to store flokker med kalver som stadig var innom saltsteinen. Det er for meg ubegripelig at vi har et lovverk som forbyr viltsaltstein i skog der argumentet er stor smittefare mens det kan utplasseres et stort antall saltsteiner til beitedyr der saltsteinen og området rundt er tilgjengelig for elg, hjort, rein og alt av beitedyr!!?</p> <p>I en del av beiteområdet i Lordalen er det til dels karrig og sårbar flora. Hvem gjør vurdering av tåleevnen for beitedyr og regulerer det? Det begynner å bli mange områder som bærer preg av for kraftig beiting. Er det i tråd med verneforskriften?</p> <p>Beiting mot nedgroing er et mye brukt begrep. Det kan jeg være enig i, men det forutsetter at beitingen foregår der nedgroing er et problem. Da burde saltsteinene vært plassert i bjørkebeltet for å holde sauen mest mulig i skogen.</p> <p>Jeg har stor respekt for landbruket og beiteretten, men når driftsformen utfordrer verneforskriften tror jeg det er viktig og klokt å ta diskusjonen.</p>	<p>av saltstein på snødekt mark.</p> <p>Innspelet blir teke til orientering, og tema blir vurdert nærare i planprosessen.</p>
<p><u>c. Bane NOR, 17.08.23</u></p> <p>Delar av Raumabanen ligg innanfor Romsdalen landskapsvernområde. Vi føreset at revisjonen ikkje vil medføre endringar som kan vanskeleggjere drift, vedlikehald eller utvikling av jernbanen, eller på andre måtar påføre jernbanen ulemper.</p>	<p>Innspelet blir teke til orientering.</p>
<p><u>d. Oddrun Espelund, e-post 23.08.23</u></p> <p>Innspill til høring: tilbakeføring av elveløp i Vermedalen Viser til dokumenter med høringsfrist 1. september. Jeg eier hytte i Vermedalen saman med min søster Mari Espelund, og har mottatt brev om revisjon av forvaltningsplanen for Reinheimen nasjonalpark og tilhørende landskapsvernområde. Hytta vår ligger i landskapsvernområdet. Den ble bygd i 1966-67. Hytta ligger nær elva Verma, ved Holmevadet (navngitt på kart).</p> <p>Elvestrekningen fra Holmevadet og opp mot Storhaugen i Vermedalen ble lagt om og rettet ut, med steinsatte elvebredder og slik at det ble striere strøm, på femtallet i forbindelse med kraftutbygging. Tidligere gikk elva i en sving inn mot myrområdene på vestsiden av elva, og iflere svinger nedover. Det er lett å se hvor elveløpet opprinnelig var. Dersom elva ble tilbakeført til sitt opprinnelige løp, ville det tilbakeføre landskapet til sin opprinnelige karakter, og i tillegg trolig være positivt for livet i elva.</p>	<p>Forvaltnings-planen skal gje føringar for bruken og for dispensasjons-praksis.</p> <p>Endring av elveløp er ikkje tema. Dette må følgje egne prosessar.</p> <p>Innspelet blir teke til orientering.</p>
<p><u>e. Statsforvalteren i Møre og Romsdal, brev av 01.09.23</u></p> <p>Innspel til prosjektarbeidet Oppbygging av prosjektplan</p> <ul style="list-style-type: none"> • Sett opp mot tidsplanen burde prosjektplanen vore godkjent, og opplegg for medverknad og kven som skal delta i arbeidet vere avklara, før ein sette i gang med 	<p>Nyttige innspel til sjølve prosjektarbeidet, og teke inn i prosjektplan dokumentet.</p> <p>Det vil bli kalla inn til møte med statsforvaltaren for å</p>

<p>møteverksemd knytt til arbeidet med forvaltningsplanen.</p> <ul style="list-style-type: none"> • Prosjektplanen kunne med fordel vore meir spissa, konkret og systematisk. Den kan stå fram som litt overveldande slik den er no, med mykje informasjon som ikkje synest relevant for innspelsrunden. • Det må kome tydelegare fram kva for verneområde den nye forvaltningsplanen gjeld for. Det er lista opp fleire verneområde i tabell 1 i prosjektplanen enn det som står i overskrifta på dokumentet (sjå for eksempel Vermedalen naturreservat og Slettsvaet naturreservat). • Det må kome tydeleg fram kva målet med revisjonen av forvaltningsplanen for dei ulike verneområda er. Kva er det til dømes i den gamle forvaltningsplanen som trengst å reviderast. Kva står på spel? Påpeik gjerne kva er det som fungerer eller ikkje fungerer med dagens forvaltningsplan, og med det synleggjer behovet for revidering. Kva for utfordringar/ problemstillingar gjer seg gjeldande i dei konkrete verneområda. <p>Medverknad</p> <p>Opplegget for medverknad bør definerast tydelegare i prosjektplanen, for å skape ein så god prosess som mogleg. Det må være ein lav terskel for deltaking og innspel frå aktuelle parter, og det må kome tydeleg fram når og korleis opplegget for medverknad skal være. Dette vil sannsynlegvis gje større deltaking, og eit meir heilskapleg bilde av utfordringar og moglegheiter som ligg i verneområda.</p> <p>Presiser gjerne:</p> <ul style="list-style-type: none"> • Korleis skal medverkinga gå føre seg? • Er det nokre tema som er særleg aktuelle for medverking? • Fleire viktige aktørar er ikkje nemnt, til eksempel ideelle organisasjonar som Birdlife. Kanskje finst andre lokallag utanfor referansegruppa som også har interesser i verneområda? • Er det enkelte tema det er behov for meir kunnskap og medverknad på? <p>Innspel til forvaltningsplanarbeidet</p> <p>Villrein</p> <p>Omsyn til villrein skal vege tungt for forvaltninga av Reinheimen. Regjeringa har vedtatt å lage stortingsmelding og tiltaksplanar for dei enkelte villreinområda. Klima -og miljøminister Espen Barth Eide poengterer at utviklinga for villrein går i feil retning, og seier det er openbart at det trengs kraftfulle tiltak for å betre situasjonen. Forvaltninga må strammast inn på alt som fører til auka ferdsel, utbygging og press på funksjonsområda om ein skal klare å ta vare på villreinen på lang sikt.</p> <p>Kunnskapsgrunnlaget for forvaltninga av villrein er solid. Det er viktig at kvalitetsnorma blir tatt i bruk. Kartfortellingane som ligg på villrein.no gjev oversiktleg og tydeleg informasjon som bør takast i bruk. For den delen av Reinheimen som ligg innafor Møre og Romsdal er både BrøstdalenReindalen og Trollstigen peikt ut som fokusområde i kvalitetsnorma.</p> <p>Ferdsel og friluftsliv</p>	<p>diskutere faglege spørsmål knytt til plan og prosessen.</p> <p>Utfordringsbilete for villrein er godt kjent, og kunnskapsgrunnlaget er tilstrekkeleg for å ta omsyn til villrein i planrevisjon.</p> <p>Arbeidet med kvalitetsnorma understrekar og tydeleggjer utfordringane i villreinområdet, og legger eit grunnlag for å kunne vurdere aktuelle tiltak som kan betre forholda for villreinen. Reinheimen-Breheimen villreinområde ble klassifisert til middels - gult nivå. Med kvalitetsnorma og klassifisering av villreinområdet har vi fått signal om at villreinen ikkje har dei optimale forholda den treng for å ha gode nok levekår.</p>
-------------------------------------------------------------------------------------------------------------------------------------------------------------------------------------------------------------------------------------------------------------------------------------------------------------------------------------------------------------------------------------------------------------------------------------------------------------------------------------------------------------------------------------------------------------------------------------------------------------------------------------------------------------------------------------------------------------------------------------------------------------------------------------------------------------------------------------------------------------------------------------------------------------------------------------------------------------------------------------------------------------------------------------------------------------------------------------------------------------------------------------------------------------------------------------------------------------------------------------------------------------------------------------------------------------------------------------------------------------------------------------------------------------------------------------------------------------------------------------------------------------------------------------------------------------------------------------------------------------------------------------------------------------------------------------------------------------------------------------------------------------------------------------------------------------------------------------------------------------------------------------------------------------------------------------------------------------------------------------------------------------------------------------------------------------------------------------------------------------------------------------------------------------------------------------------------------------------------------------------------------------------------------------------------------------------------------------------------------------------------------------------------------------------------------------------------------------------------------------------------------------------------------------------------------------------------------------------------------------------------------------------------------------------------------------------------------------------------------------------------------------------------------------------------------------------------------------------------------------------------------------------------------------------------------------------------------------------------------------------------------	----------------------------------------------------------------------------------------------------------------------------------------------------------------------------------------------------------------------------------------------------------------------------------------------------------------------------------------------------------------------------------------------------------------------------------------------------------------------------------------------------------------------------------------------------------------------------------------------------------------------------------------------------------

<ul style="list-style-type: none"> • Oppstartsmeldinga stiller opp som mål å vurdere område for ferdselsregulering. Dette kan vere særleg aktuelt i fokusområda Brøstdalen-Reindalen der ein ser utfordringar knytt til ferdsel, spesielt langs T-merka stiar og langs bilvegen, ved at villreinen har redusert sin bruk av området (sjå kvalitetsnormen). • Det er viktig å skjerme dei mest sårbare og/eller urørte områda for auka ferdsel også for framtida. • Det er viktig å ta stilling til endringar i hyttemarkedet, til dømes modernisering av allereie etablerte hytter. Det er også ein pågåande trend med bygging av små flyttbare minihus/hytter, og dette kan kome til å bli ei ny type problemstilling som vil gjere seg gjeldande i enkelte verneområde. <p>Andre innspel</p> <ul style="list-style-type: none"> • Ved utarbeiding av ny forvaltningsplan bør ein være oppmerksom på det pågåande reguleringsplanarbeidet for E139 Romsdalen og arbeidet med rassikring av Trollstigen. Desse tiltaka kan føre til store landskapsmessige påverkingar innafor landskapsvernområda. Det bør vurderast om og ev. korleis dette skal takast stilling til i ny forvaltningsplan. • Forvaltningsplanen bør klargjere forholdet til relevante sektorlover. Avklaring mot andre lover er kanskje viktigast for områda med mindre strenge verneformer (landskapsvern), for ved strengare verneformer vil dette gjerne være klarare. • Det er viktig å synleggjere at søknadspliktige tiltak som regel krev behandling etter fleire lovverk. Eit eksempel er at bygningstiltak også skal behandlast etter plan- og bygningslova, i tillegg til vernebestemmingane. • Ny forvaltningsplan bør vere restriktiv til byggesaker som aukar overnattingskapasitet og med det gir auka aktivitet. • Oppstartsmeldinga stiller opp mål om å etablere lik praksis for ulike typar turmål. Mål om lik praksis må ikkje overstyre at det kan vere omsyn som må vektleggast ulikt i ulike områder. <p>Redaksjonelt</p> <ul style="list-style-type: none"> • Planarbeidet bør samle opp element som krev forskriftsendringar som grunnlag for ev. seinare arbeid med endring av verneforskriftene. • Det er viktig at forvaltningsplanane ikkje blir fragmentert når kvart verneområde får sin plan på nett. Arbeidet må ha ein tydelig overbygning slik at ein ser ein tydeleg samanheng mellom desse. 	<p>«Kvalitetsnormen for villrein» med oppdaterte kartforteljingar saman med eit solid kunnskapsgrunnlag om villrein gjennom fleirfaldige rapportar, vil vera sentrale dokument i planrevisjon.</p> <p>Nye metodar som scenarioanalyse skal prøvast ut i fyrste omgang for Brøstdalen-Pyttbudalen, og vil bidra til ytterlegare kunnskap om villrein i fokusområdet.</p> <p>Når det gjeld opprusting av E139 så har nasjonalparkstyret gjeve fleire innspel tidleg i planprosessen, jf. retningsliner i forvaltningsplan.</p> <p>Når det gjeld forhold til andre relevante sektorlover så tek vi med det for synleggjering i revidert plan.</p> <p>Innspel om forskriftsendringar blir fylgd opp som vist til i prosjektplanen kap. 2.4.1.</p> <p>Forvaltningsplan for Reinheimen er i dag inndelt områdevis, samtidig som det er innarbeidd ein samanheng mellom verneområda. Dette vil bli vidareført i digital løysning.</p>
<p>f. <u>Møre og Romsdal fylkeskommune, brev av 01.09.23</u></p> <p>Forvaltningsplanar for nasjonalparker vil på fleire måtar gripe inn i fylkeskommunane sine ansvarsområde og kommentarane våre er knytte til desse.</p> <p>Regional delplan for Ottadalsområdet</p> <p>Fylkeskommunane har ansvaret for dei regionale planane for villrein – planar som skal fastsetje ei langsiktig arealforvaltning og sikre villreinen si framtid i Noreg samtidig som dette skal balanserast mot andre interesser. I arbeidet med å utarbeide handlingsprogram for</p>	<p>Fylkeskommunen vil vera ein viktig samarbeidspart i forvaltningsplanarbeidet når det gjeld tema knytt til regional plan for villrein, nasjonal turistveg (Trollstigen – Slettvikane – Valldal), kulturminne og bygningsmiljø.</p>

Ottadalsplanen er det etablert eit godt samarbeid mellom fylkeskommunane, nasjonalparkforvaltninga, kommunane og dei andre aktørane som har interesser i området. Aktiviteten i randsonelegg premissa for aktiviteten inne i nasjonalparken. Vi føreset at det blir lagt til rette for eit samarbeid om til dømes informasjonsarbeid/formidling, kunnskapsutvikling og ferdsel.

Samferdsel

Møre og Romsdal fylkeskommune har i vårt fylke det overordna ansvaret som går på drift, vedlikehald, bruk og utvikling av fylkesvegar, samt fagansvar for trafikksikkerheit, framkommelegheit og universell utforming knytt til vårt vegnett.

Kunnskapsgrunnlag

Fylkesveg 63

Møre og Romsdal fylkeskommune eig, driftar og held ved like fylkesveg 63 som er delvis omfatta av Reinheimen nasjonalpark. Fv. 63 er ein av 18 nasjonale turistvegar i Noreg. Trollstigen er normalt vinterstengt i oktober til mai. Strekninga mellom Langvatnet til Geiranger er normalt vinterstengt i november til mai. Fv. 63 har ein gjennomsnittleg årsdøgntrafikk på 480-500 køyretøy. Trafikkmengd er variabel, med vesentleg høgare trafikk på sommarstid. Det er sett opp fleire trafikkregistreringspunkt langs vegnettet, og oversikt frå desse ligg tilgjengeleg på Statens vegvesen sine heimesider for [trafikkdata](#).

I 2019 vart det etablert vêrstasjon ved Trollstigplatået, data frå denne finn ein her: <https://vegvar.atlas.vegvesen.no/#/kart>.

Pågåande prosjekt - fylkesveg 63

Rassikring Trollstigen

Fylkestinget vedtok 18.10.2022 å bestille eit forprosjekt for vidare utgreiing av alternative løysingar for rassikring av Trollstigen, på strekninga frå Huldrebrua-Stigfossbrua. Informasjon om forprosjektet har vore sendt ut med oppmoding om innspel like før sommaren, 08.06.2023. Nasjonalparkstyret har gitt merknad til orienteringa om forprosjektet.

Toalettfasiliteter og driftsgarasje Slettvikane

Møre og Romsdal fylkeskommune som tiltakshavar har fått løyve frå Fjord kommune til å sette opp toalettfasilitetar og flytting av garasje på gbnr. 12/1 på Slettvikane. Grunngevinga for desse tiltaka er at ein over år har opplevd stor og aukande forureining ved Slettvikane, ein populær stoppestad langs fv. 63, og behovet for toalett på staden er godt dokumentert.

Avslutningsvis gjer vi merksam på at det ikkje må bli lagt føringar som vanskeleggjer vårt ansvar med å drifte og vedlikehalde fylkesvegane med tilhøyrande sideterreng. Ta gjerne kontakt med fylkeskommunen for eit arbeidsmøte angående dette.

Dersom det blir behov for tiltak langs/ved fylkesvegnettet må det blir tatt kontakt med fylkeskommunen for ev. søknadsplikt, sjå:

www.mrfylke.no/vegskjema.

Automatisk freda kulturminne

Det er behov for å oppdatere forvaltningsplanen då ein har fått kjennskap til fleire kulturminne knytt til jakt og fangst på villrein og ny

Nasjonalparkstyret for Reinheimen har 05.05.23 gjeve innspel til handlingsprogram - regional plan for Ottadalsområdet, og det er etablert eit godt samarbeid i adm.faggruppe.

Det vil bli kalla inn til møte med fylkeskommunen for å diskutere faglege spørsmål knytt til plan og prosessen.

Merknaden blir teke med i det vidare arbeidet med forvaltningsplan og utforming av retningslinjer.

<p>kunnskap om seterbruken i området. Det er og behov for at forvaltningsplanen viser til Møre og Romsdal sin beredskapsplan for fonnefunn. Forvaltninga kan i denne samanhengen ha behov for å få løyve til å benytte helikoptertransport innanfor nasjonalparken i høgsesongen for fonnefunn, det vil seie august-september. Det hadde vore ein fordel om det kunne gjerast ei ny kartlegging av fangstanlegg for villrein, samt læger/hærbør (enkle overnattingsplasser knytt til fangst i fjellet).</p> <p>KONKLUSJON</p> <p>Vi viser til merknadene våre over og ber om at desse vert tekne med i det vidare arbeidet med forvaltningsplanen.</p>	
<p><u>g. Nye Veier, brev av 01.09.23</u></p> <p>Nye Veier har jobbet med en helhetlig strekningsvurdering for E136 mellom DombåsVestnes. Det jobbes med konkrete planarbeid i ulike stadier i områdene StuguflåtenRaudstøl, Flatmark-Monge-Marstein og i Veblungsnes.</p> <p>Strekningen Flatmark-Marstein er i berøring med Romsdalen landskapsvernområde. I tillegg til en målsetting om et effektivt og trafikksikkert vegsystem, har Nye Veier en målsetting om å redusere negative konsekvenser prosjektet har på miljø og samfunn. Det kan i den forbindelse informeres om at det nylig er gjennomført nye naturkartlegginger i området rundt Flatmark-Skiri og naturbasen er oppdatert i forhold til dette kunnskapsgrunnlaget.</p> <p>Nye Veier deltar gjerne i partsmøter i løpet av planprosessen for å bli informert og dele informasjon tilbake om planlagte tiltak vi jobber med.</p>	<p>Det er teke høgde for opprusting av europaveg 136 i verneforskrifta, og gjeve retningslinjer i forvaltningsplan. Nasjonalparkstyret ønskjer gjensidig dialog om tema knytt til E136 verneområdet.</p>
<p><u>h. Finndalen beite- og bruksrettslag v/Rolv Kristen Øygard, e-post 13.09.23</u></p> <p>Finndalen beite og bruksrettslag er ein interesseorganisasjon for gardar med sæter og beiterett i Finndalen landskapsvernområde, Ottadalen landskapsvernområde, Brettingsmoen barskogreservat og Reinheimen nasjonalpark.</p> <p>Vi ønskjer å vere med aktivt i revisjonsarbeide og etter inspel frå medlemmane ønskjer vi spesielt fokus på nokre områder:</p> <ul style="list-style-type: none"> - beite - stimulering og tilrettelegging. t.d. rydding av skog og busker for å opne opp att landskapet. - klimaendring - elver og grøv som forandrar løp og vegar som blir skada og ødelagt t.d. Få raske beslutningar på tiltak - forebygging og reparaasjon. - reiseliv - vi ønskjer ei klargjering på kor mykje og kvar, og type tilrettelegging/marknadsføring - historia - spor etter fleire tusen års bruk er mange i Finndalen, både nede i dalen og inne i fjellet. Mange veit, har sett, også registrert, mykje interessant. Både nede i dalen og inne i fjellet. Dette er kunnskapen som må sikrast. for ettertida. 	<p>Innspele vil bli nærare vurdert i planprosessen</p>

Heimelsgrunnlag

Delegering

Nasjonalparkstyret har delegert forvaltningsmyndigheit for Reinheimen nasjonalpark og Ottadalen, Finndalen, Lordalen, Romsdalen, Trollstigen og Tafjorden-Reindalen landskapsvernområde i medhald av vedtekter sist revidert frå 01.03.2020.

Verneformål – forskrift

Revisjon av forvaltningsplanen skjer innan rammene sett av gjeldande verneforskrifter for Reinheimen nasjonalpark og Ottadalen, Finndalen, Lordalen, Romsdalen, Trollstigen og Tafjorden-Reindalen landskapsvernområde, 24.11.2006.

<https://www.nasjonalparkstyre.no/Reinheimen/publikasjoner/verneforskrift>

Det er ikkje lagt opp til endring av verneforskriftene gjennom denne prosessen. Innspel om endringar blir fylgd opp som vist til i prosjektplanen kap. 2.4.1.

Vurdering

Forvaltningsplanen skal gje utfyllande retningslinjer for ulike brukarinteresser, grunneigarar og rettighetshavarar i verneområda, og avklare korleis ulik type bruk kan skje innafor ramma av verneforskriftene.

Forvaltningsplan frå 2010 vart utarbeidd i 2 fasar, før vernet i 2004 og etter oppretting av verneområda i 2006. Arbeidet vart gjennomført med ein omfattande prosess i 6 kommunar og i 2 fylker med ei brei involvering og høyringsrundar. Forvaltningsplan frå 2010 vil bli brukt som grunnlag for dei nye planane. Det vil likevel vera behov for justeringar, i tråd med verneforskrifter, naturmangfaldlova og endringar som har skjedd sidan 2010. I tillegg er besøksforvaltning eit nytt tema i forvaltningsplan.

Det er fleire punkt i forskrifta som refererer til forvaltningsplanen som eit avklarande dokument, og særleg når det gjeld organisert ferdsel vil forvaltningsplanen gje føresetnader for korleis desse aktivitetane kan styrast og tilretteleggjast for å unngå at det går ut over verneverdiane. Ordlyden om organisert ferdsel føreset utfyllande reglar i forvaltningsplanane:

5.2 Organisert ferdsel

Reglane i denne forskrifta er ikkje til hinder for organisert turverksemd til fots så lenge naturmiljøet ikkje blir skadelidande.

Anna organisert ferdsel og ferdselsformer som kan skade naturmiljøet må ha særskilt løyve av forvaltningsstyresmakta, jf. forvaltningsplanen.

For å få oversikt over kva verksemdar som driv organiserte aktivitetar innan verneområda er det nødvendig med ei eller anna form for registrering gjennom søknad eller melding. Aktiviteten i nasjonalparken og tilgrensande landskapsvernområde er i dag beskjeden, og det er ein viss oversikt på aktivitetane til lokale verksemdar, DNT (Sunnmøre/ Oslo og Omegn / Gudbrandsdal.

5.3 Sykling, bruk av hundespenn og hest

Sykling, organisert køyring med hundespenn og organisert bruk av hest er berre lov på veg, trasé eller i område som er godkjend for slik bruk i forvaltningsplanen. Bruk av hest til kløving og gjeting er tillate.

I forvaltningsplan er det vist til trasear for organisert bruk av hest i temakart 2. Når det gjeld sykling og organisert bruk av hundespenn, er det ikkje opna for trasear for sykling og organisert bruk av hundespenn i nasjonalparken av omsyn til villrein (forskrift § 3, pkt.5.2).

Det er i Meld. St. 18 (2015-2016), foreslått og å opne for sykling på vegar og stigar i nasjonalparkar og landskapsvernområda. Ei opning for sykling inneber ei endring av verneforskrifta for Reinheimen nasjonalpark. Fylkesmannen fekk i 2016 oppdrag frå Miljødirektoratet om å klargjere og tilrå endringar i verneforskriftene til eksisterande nasjonalparkar og landskapsvernområde, og bad om ei vurdering frå nasjonalparkstyra. Nasjonalparkstyret har i møte 13.03.17, gjeve innspel til fylkesmannen om å vidareføre dagens struktur med regulering av sykling i verneforskriftene for nasjonalparkar av omsyn til villreinen, jf. Meld. St. 18 (2015-2016). Arbeidet har stopp opp, mellom anna på grunn av at forskriftsmalane ikkje er ferdige, og andre forhold knytt til oppstart av forskriftsendringar.

Det er også andre tema der verneforskriftene viser til forvaltningsplanen. Det gjeld trasear og tidsfristar for gjennomføring av **nødvendig motorisert ferdsel** på snødekt mark og barmark. Temakart 4, 9 snødekt mark, og kart nr. 8 veg køyrespor barmark til hytter, må reviderast og fornyast i ny kartløyning. Det er og behov for å vurdere den generelle tidsfristen for køyring på snødekt mark (20.april) av omsyn til villrein sin bruk av området.

Bruk av **drone**, som er ein relativt ny sakstype, og det bør innarbeidast retningslinjer i forvaltningsplan for behandling av søknader jf. Nml § 48 og sak 2018/4499, om bruk av drone i verneområdet.

Når det gjeld aktivitet i samband med **jakt og fiske** er det behov for ein gjennomgang av retningslinjer for leirplassar under jakta, og ved fiskevatn om plassering av båtar på land. Her må det gjerast ein jobb for å kartlegge leirplassar, aktuelle vatn og avklare behov og utfordringar før utarbeiding av retningslinjer. Det må fyrst og fremst gjennomførast temamøte med grunneigarar, fjellstyre og jeger- og fisk som legg til rette for den tradisjonelle bruken i verneområdet.

Det er og behov for gjennomgang av **saltplassar** i verneområdet i samband med årleg transport av salt i regi av beitelag. Tema er og aktuelt av omsyn til villrein og smitterisiko. Her må det også gjerast ein jobb for å få oversikt over dei faste saltplassane og avklare utfordringane, slik at ein kjem fram til eit opplegg som legg til rette for beitebruken og som samstundes tek vare på verneverdiane. Det bør derfor gjennomførast temamøte med representantar for brukargruppene for å få innspel frå beitenæringa og villreinforvaltninga.

Villrein

Villreinen sitt leveområdet er eit sentralt formål med verneområda, og omsyn til villrein skal vektleggjast i arbeidet med revisjon av forvaltningsplanane for alle områda.

Fragmentering av områder, menneskeleg aktivitet/gjentatt uro, klimaendringar, sjukdom og parasitter skaper i sum stor belastning for villreinen. Arbeidet med kvalitetsnorma understrekar og tydeleggjer utfordringane i villreinområdet, og legger eit grunnlag for å kunne vurdere aktuelle tiltak som kan betre forholda for villreinen. Reinheimen-Breheimen villreinområde ble klassifisert til middels - gult nivå. Med kvalitetsnorma og klassifisering av villreinområdet til har vi fått tydelege signal om at villreinen ikkje har dei optimale forholda den treng for å ha gode nok levekår. Gjennom kvalitetsnormarbeidet er villreinen sin arealbruk også visualisert i kartforteljingar, som viser korleis villreinen truleg vil kunne bruke dei ulike areala til ulike tidspunkt. Kartforteljingane blir viktige i forvaltningsplanrevisjon.

Det er og sett i gang parallelle prosesser når det gjeld villreinen da det er varsla om at det etter kvart også skal blir utarbeida tiltaksplanar for Reinheimen-Breheimen villreinområde. I tillegg har regjeringa starta arbeidet med ny stortingsmelding for Villrein, og fylkeskommunen gjennomfører ein rullering av handlingsprogrammet til regional plan for Ottadalsområdet (Reinheimen-Breheimen villreinområde)

Ved revisjon av forvaltningsplan må ein halde seg orientert til dei parallelle prosessane som gjeld villrein. Det vil blir gjennomført temamøte om villrein med t.d. villreinforvaltninga (villreinutval og villreinnemnd), kommunane og fylkeskommune og statsforvaltar.

Vernegrenser, vernestatus

Det ble gjennomført ei mindre endring av vernegrensene i Reinheimen området i 2010, 2011 og av Trollstigplatået i 2013. Endringane føreset at naturbase og verneforskriftene blir retta opp. Nye kart og gnr/bnr er sendt over til miljødirektoratet som må gjennomføre forskriftsendring. Grenseendringa vil ha lite å si for forvaltning av verneområda i praksis, og miljødirektoratet har så langt heller ikkje prioritert slutføring av grenseendringssaka.

Endring av vernestatus for Ottadalen lvo til nasjonalpark, har vore på dagsorden etter initiativ frå Nasjonalparkstyret for Reinheimen i 2013, og etter forslag frå KLD/miljødirektoratet i 2021. Området har naturkvalitetar som i nasjonalparken, men manglar kommunal støtte i Skjåk for å bli prioritert på lista over områder for endring av verneform. Vurdering av vernestatus for Ottadalen lvo er derfor lagt på is. Forvaltingsplanarbeidet vil forhalda seg til gjeldande verneform, og vil ikkje ta opp spørsmålet om eventuelle endring av vernestatus. Dersom det kjem konkrete forslag opp til behandling medan revisjonen går, vil ein i samråd med Statsforvaltar/Miljødirektorat vurdere korleis den aktuelle situasjonen skal følgjast opp.

Verneforskrifter

Revisjon av forvaltningsplanen skal i utgangspunktet skje innan gjeldande rammer for forvaltninga, og terskelen for endringa av forskriftene er høg.

Byggesaker og bygningsmiljø

I nokre av dei store landskapsområda som t.d. Finndalen, Lordalen og deler av Romsdalen er det viktige seterlandskap der bygningsmiljøet er ein sentral del av verneformålet. For å ivareta bygningane er forvaltninga avhengig av eit godt samarbeid med lokale aktørar og private eigarar i områdene. I den samanheng er det avgjerande og ha gode retningslinjer og ein veileder for den lokale byggeskikken, med føringar både for eigarar og for forvaltninga.

I nasjonalparken og i Ottadalen landskapsvernområde er det mange byggverk av ulik storleik og karakter. Høgfjellet er spreidd utbygd og det er vanskeleg å gjera greie for byggeskikken. Hovudtyngda av bygningane er små byggverk knytt til ein tradisjonell bruk av fjellet i samband med jakt, fiske og beitebruk. DNT Sunnmøre har 3 hytter vest i nasjonalparken, 1 i Tafjorden-Reindalen lvo, og 1 i Veltdalen utanfor verneområdet. DNT Oslo og Omegn har ei hytte ved Torsvatnet.

Arbeid med ein byggeskikkveileder for bygningsmiljø i landskapsvernområda og i ope sårbart høgfjell som nasjonalparken og Ottadalen lvo, krev omfattande arbeid med kartlegging av status for bygningsmiljøet og bygningstypar. Arbeidet krev derfor eit samarbeid med kommunane (administrativt kontaktutval) og fagmyndigheit ved Innlandet og Møre og Romsdal fylkeskommune.

Kulturminne

Det er viktig å ha ei god rolleforståing mellom fylkeskommunane som fagmyndigheit for kulturminne og verneområdeforvaltninga. Sekretariatet vil ha dialog med fagmiljøet i fylka, og vil også invitere administrativt kontaktutval til felles gjennomgang av aktuelle kapittel i planen.

Status i høve til framdriftsplan i kap. 6 i prosjektplanen:

- Melding om oppstart, brev 12.04.23
- Frist for innspel 01.09.23
- Ope møte i Lom, 05.06.23 – presentasjon av forvaltningsplan, brukerundersøkingar, villreinferdsel
- Orientering til Rådgjevande utval, administrativt kontaktutval og styret, på Åndalsnes 26.10.23
- Styret får prosjektplanen til godkjenning 27.10.23

Utarbeiding av første utkast

- Vinter/vår 24/25:
Utarbeiding av utkast til digitale forvaltningsplanar for Reinheimen nasjonalpark og tilhøyrande landskapsvernområde, tilsaman 7 planar.

Bruk av administrativt kontaktutval for kunnskapsdeling og dialog. Drøfting i nasjonalparkstyret før oversending til Miljødirektoratet for fagleg godkjenning

- Opne infomøte kommunevis, ved ønskje
- Temamøte brukargrupper ved behov/ønskje
- Opne møte og eventuelle synfaringar for aktuelle tema i bermarksesongen 2024:

Høyring

- Høyringsbrev, med planutkast og invitasjon til aktuelle synfaringar
- Temamøte nasjonalparkstyret
- Temamøte rådgjevande utval
- Møte med administrativt kontaktutval og brukargrupper ved behov

Ferdigstilling

Planane kan tidlegast vera ferdige i 2025. Ein må ta seg tid til medverknad og dialog, og høyringsfristane må ikkje verta for knappe. Dersom ein må ta ei ekstra høyring på heile eller delar av planforslaget må ein rekne noko lengre tid.